

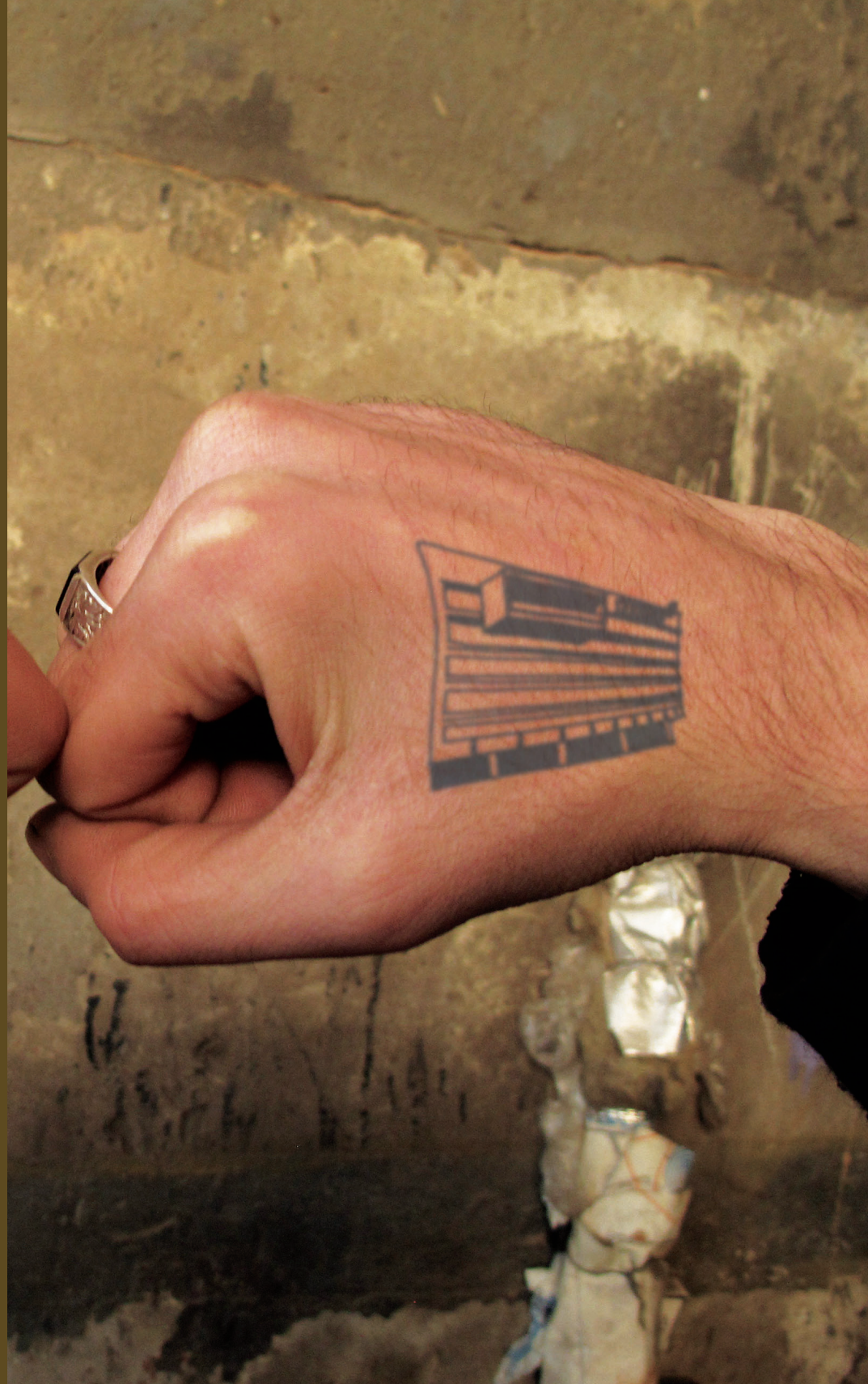

onestar press sophia tabatadze pirimze



Sophia Tabatadze
PIRIMZE



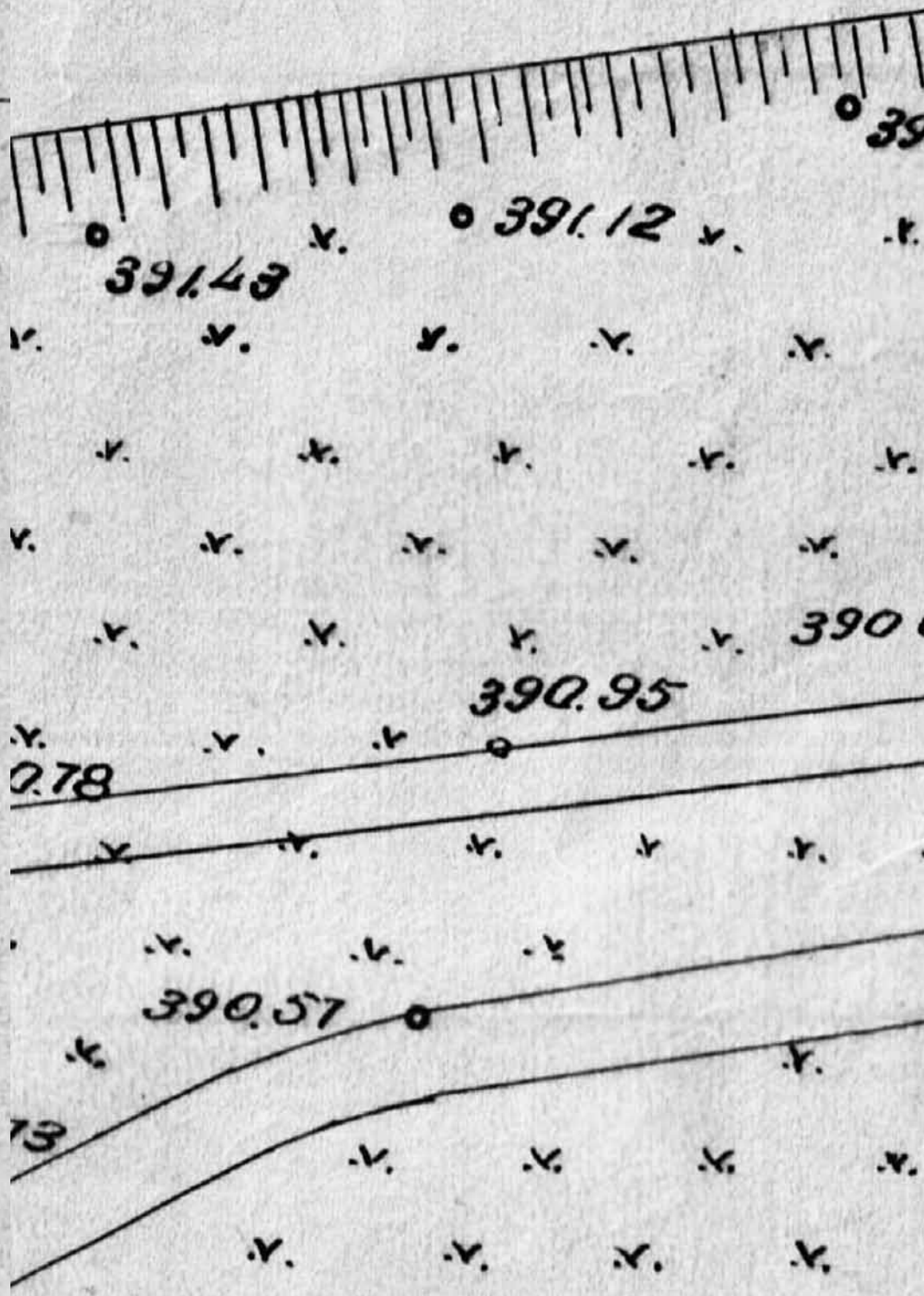

◦ 397.60

◦ 397.70

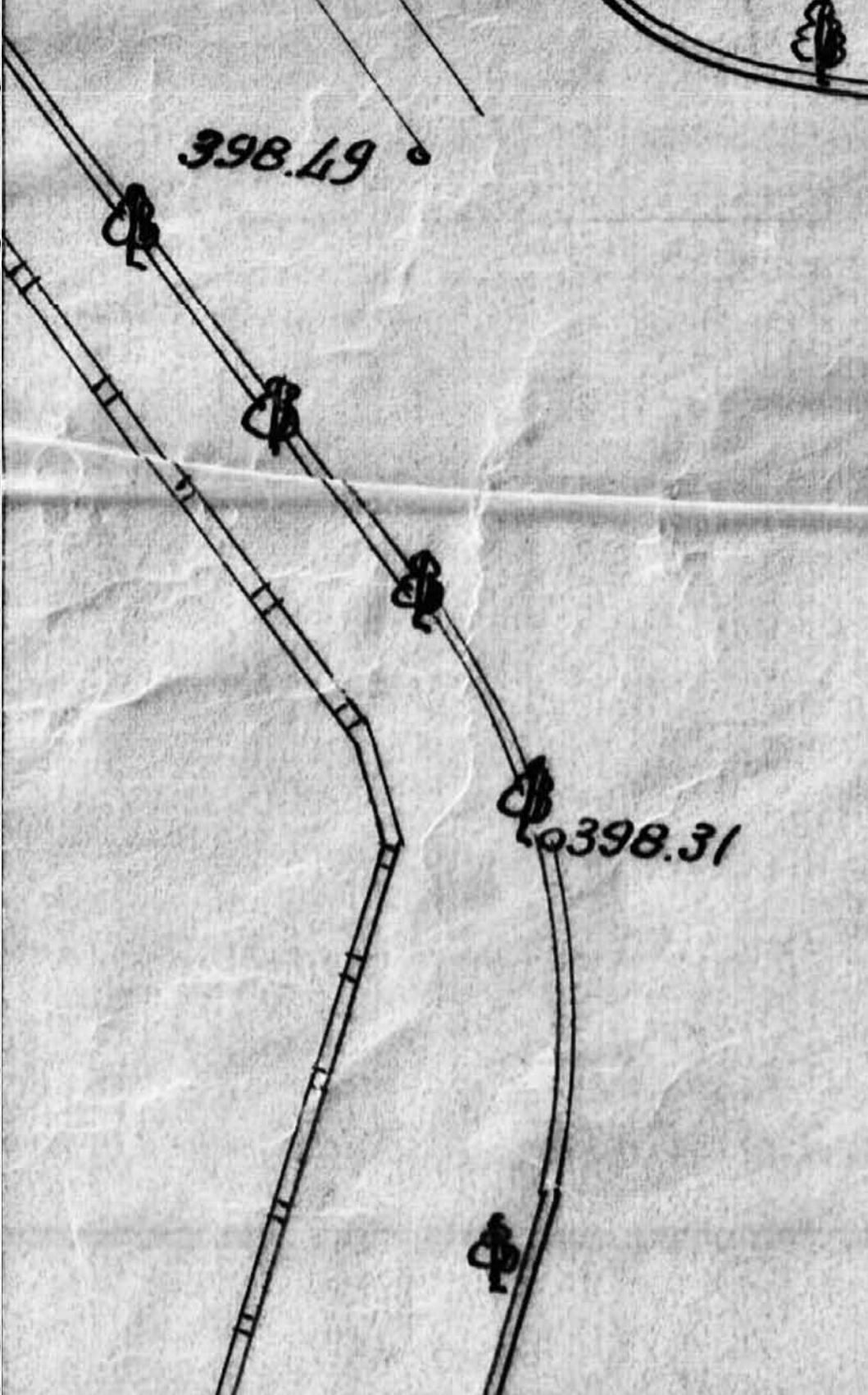
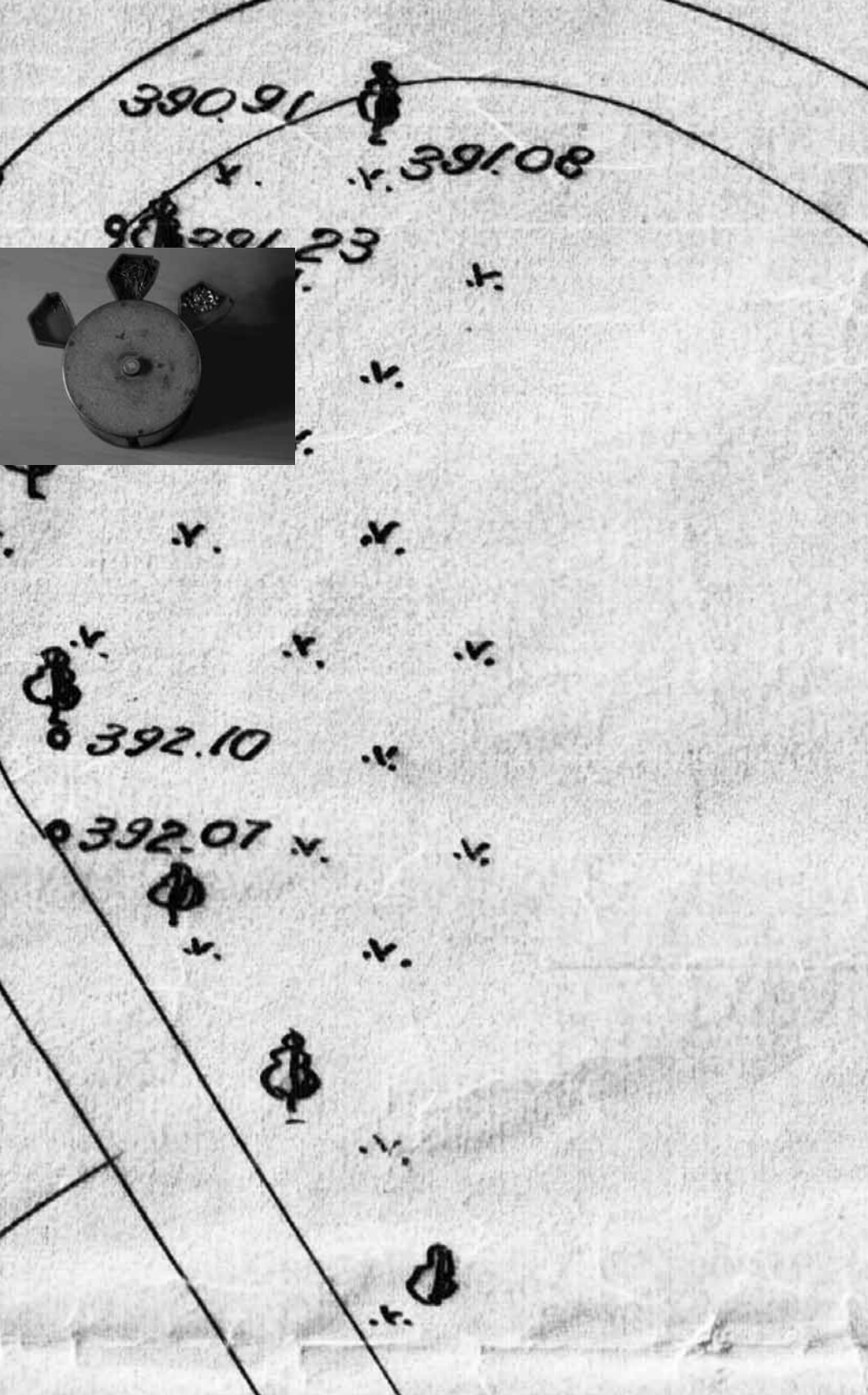

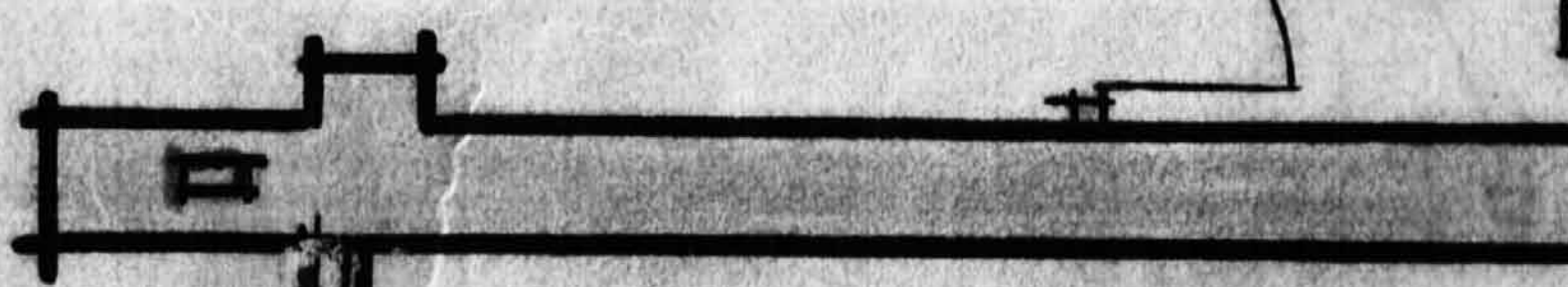
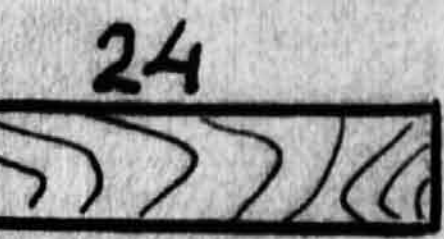

26

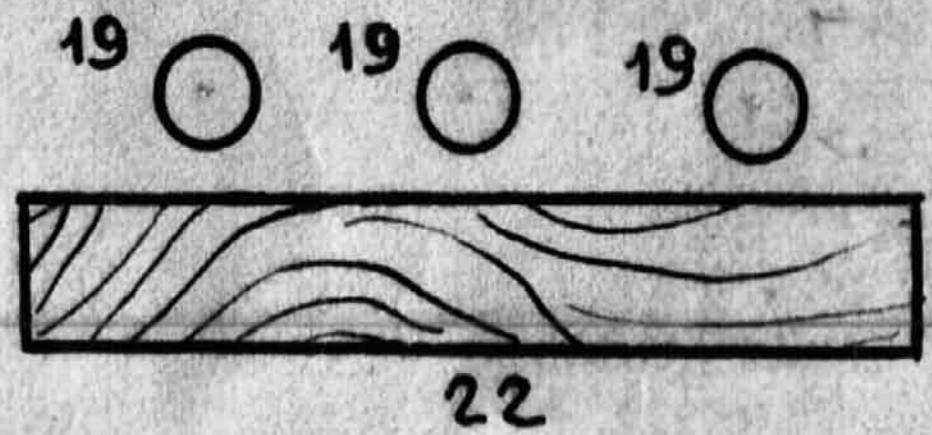

бюро добрых
услуг

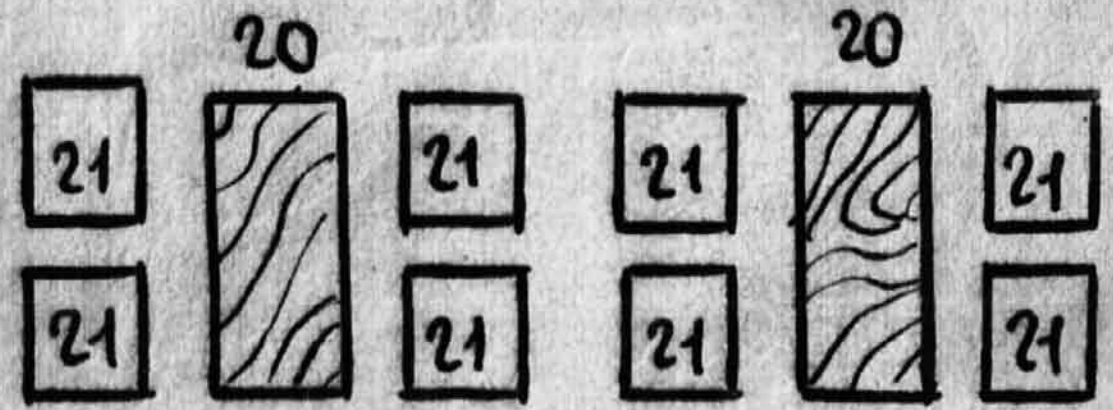
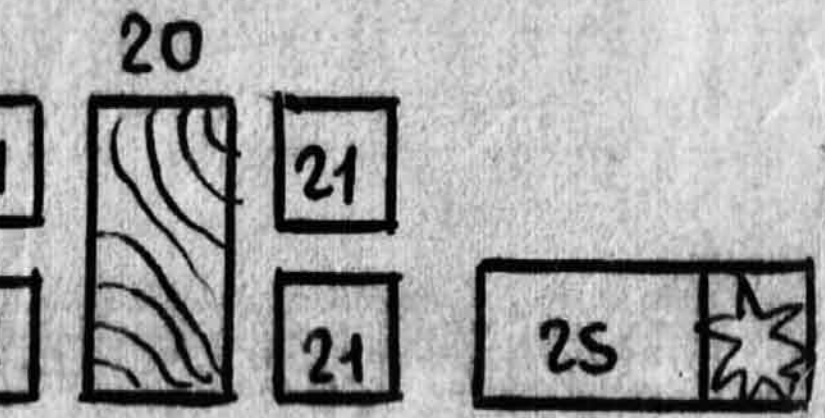

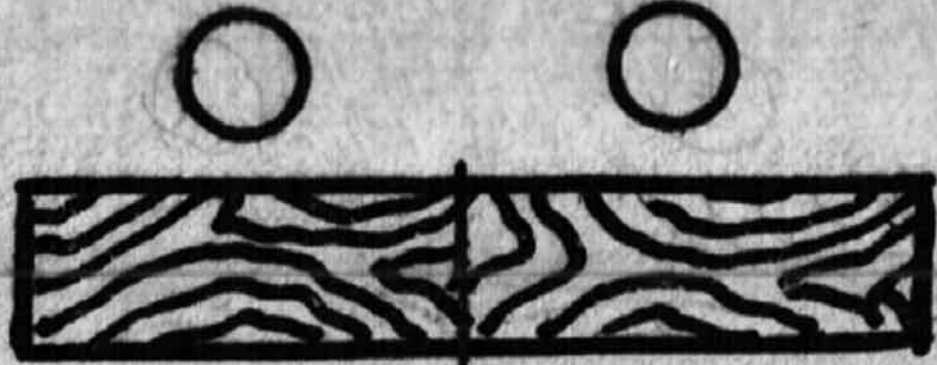
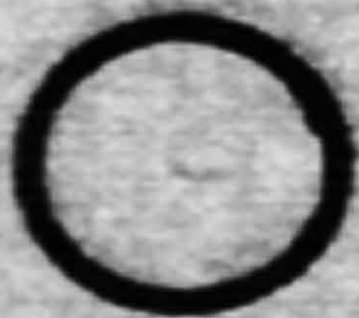

29

29

Приём и выдача
заказов - 2 р. м.

31

30

31

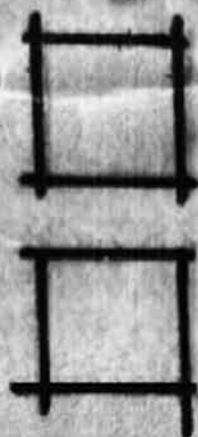
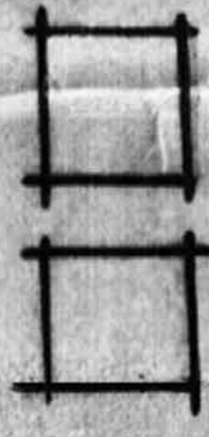

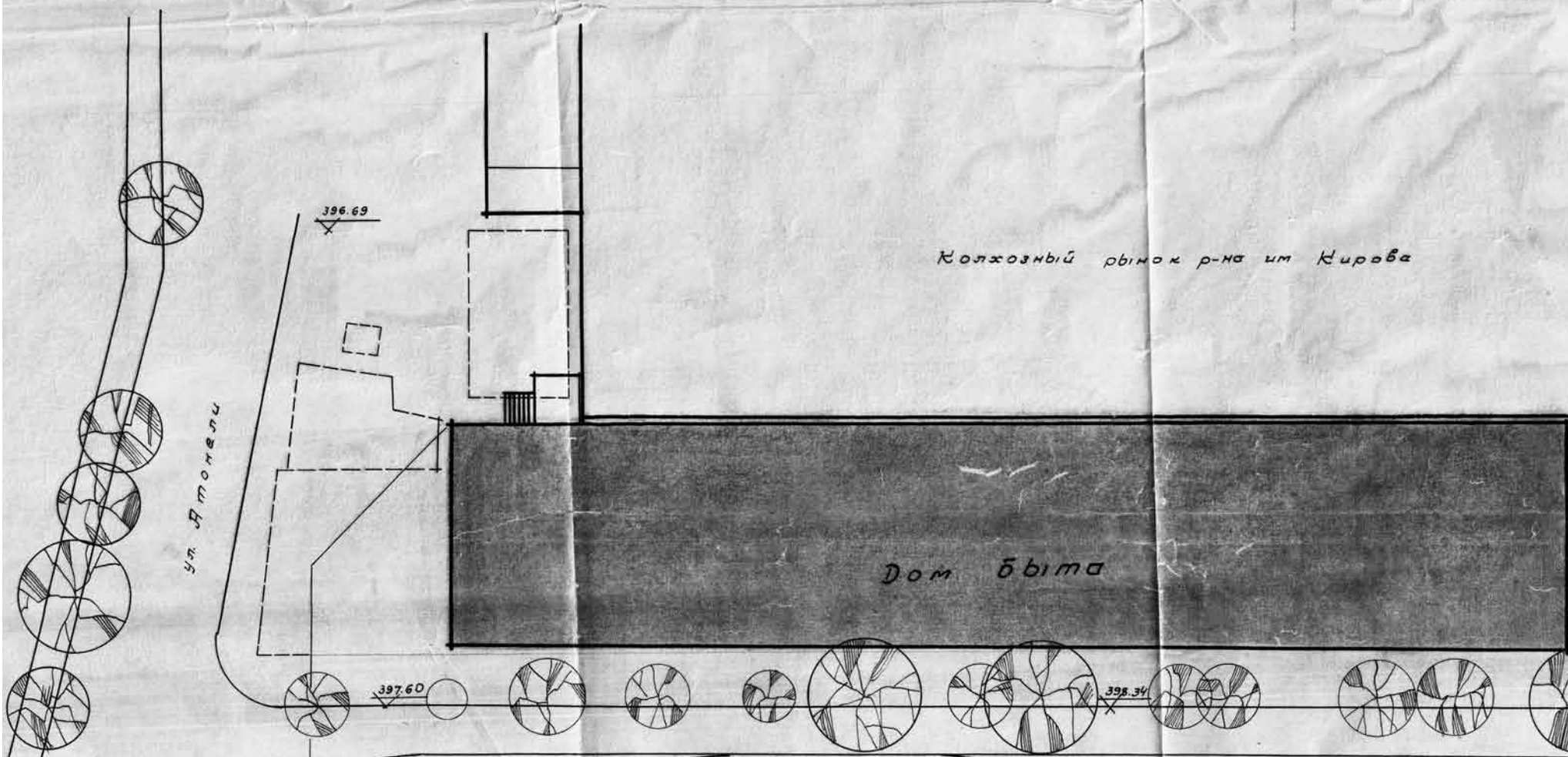
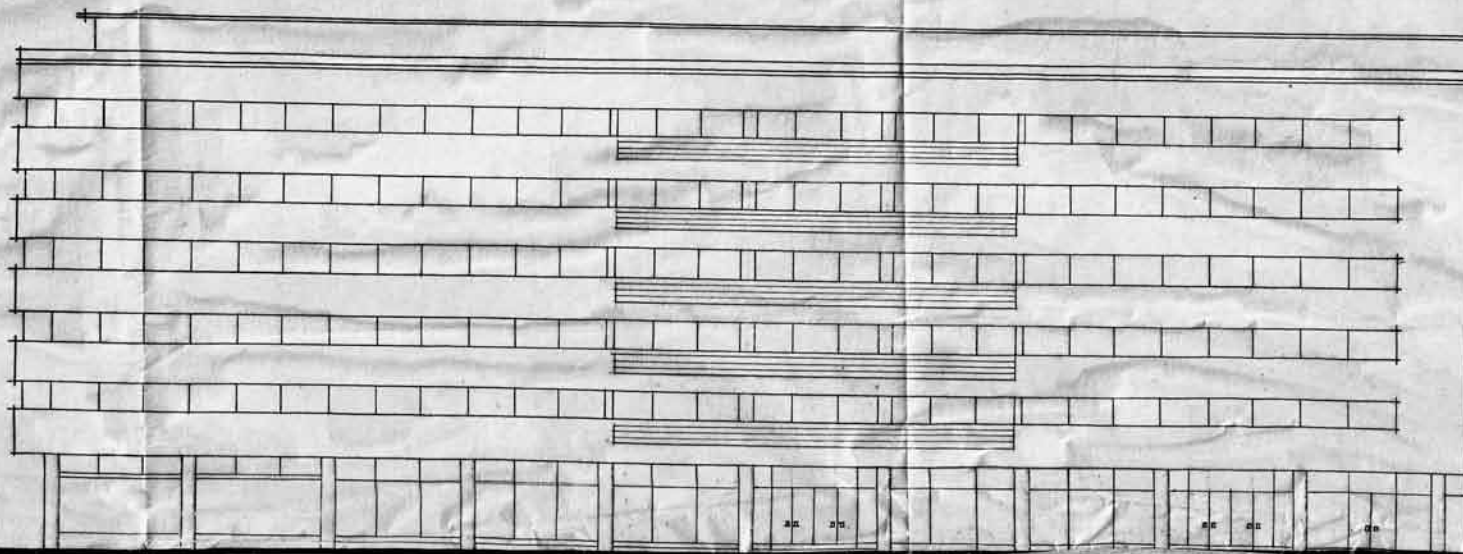

Колхозный рынок р-на им Кирова

Ст. Ямнели

Дом быта

396.69

397.60

398.34

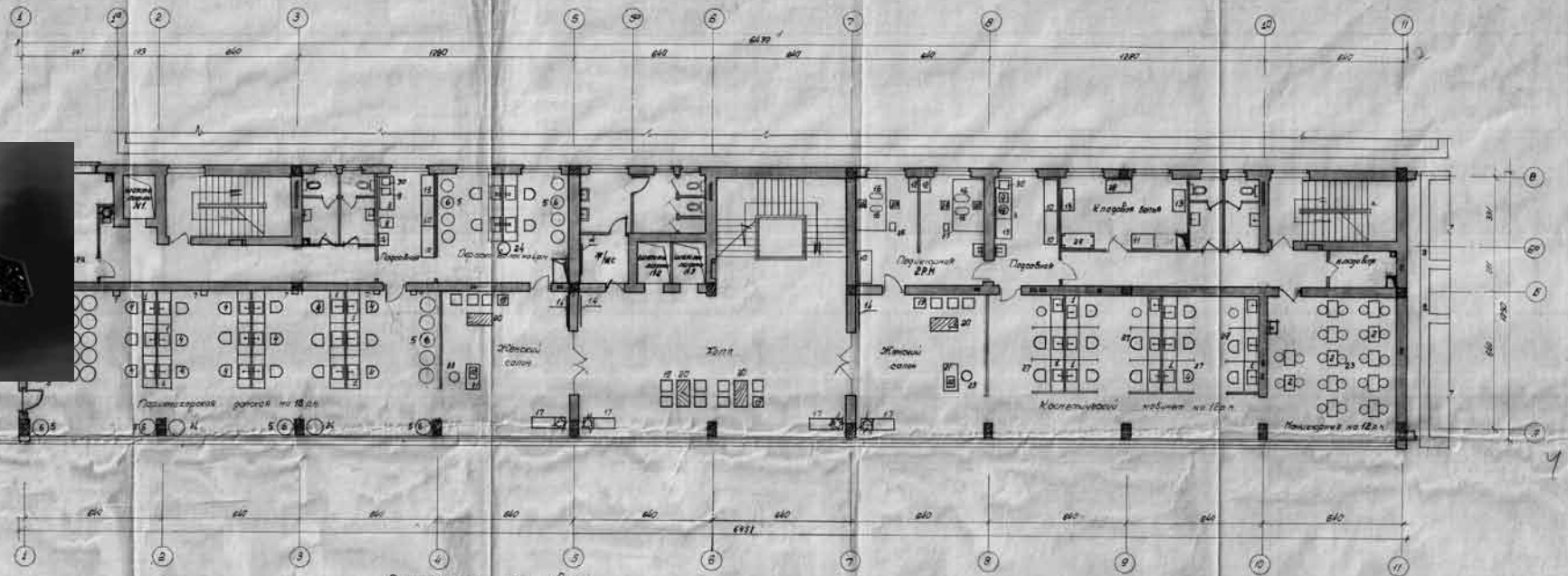

№ п/п	Наименование оборудования	Кодовый тип	Кол-во	Размеры в мм	Мощность кВт	Забег-капитальность или организация и/или затраты	Забег-капитальность или организация и/или затраты	
							1	2
1	Парикмахерский набор	37	1	1000x300x1000	0,4	Капитальный ввезд		
2	Стел для полировки	2-23	12	800x400x100		ЛКБ Роголовы		
3	Стел рабочий		2	1500x700x900		Гипотез		
4	Кресла для парикмахера		28	250x250x700		Кресла для парикмахера		
5	Кресла для парикмахера		32	250x250x700		Кресла для парикмахера		
6	Аппарат для сушки белья	СШ-1	33	1000x600x1000	0,09	Штукатурка		
7	Парикмахерский аппарат		5	470x210x300	0,3	Штукатурка		
8	Электромеханический	ЭМ-1	1	455x200x400	120	Электромеханический		
9	Электромеханический Вх жемч.		2		15	Покупной		
10	Штукатурка		5	1500x600x800		Электромеханический		
11	Штукатурка		1	1000x400x800		Покупной		
12	Штукатурка		2	800x400x150		Покупной		
13	Ларь для белья	1-14	5	1000x200x200		Электромеханический		
14	Вешалка (мостовая)		4	1300x1800		Покупной		
15	Стел рабочий		1			Покупной		
16	Ванна парикмахерская		4	450x200		Резервован в з.г. Кироб		
17	Полотенца для высушивания		4	1500x600x400				

1	2	3	4	5	6	7	8
18	Электромеханический	ЭМ-20	1	1000x300x1000	5,0	24	Резервован в з.г. Кироб
19	Кресло для парикмахера		15				покупной
20	Стел рабочий		4				покупной
21	Прилавки		2				Электромеханический
22	Кассовый аппарат	КА-1	2	800x400x1000	0,06	0,06	Электромеханический
23	Стел		26				покупной
24	Аппарат для обработки белья	АМ-1	3	500x400x400	0,08	0,08	Электромеханический
25	Пульты для парикмахера		2	300x200x300			покупной
26	Стел для парикмахера		2				покупной
27	Кресла парикмахерские		18				покупной
28	Стел рабочий		1				покупной
29	Электромеханический		1	1000x300x1000			Электромеханический
30	Стел рабочий		2				покупной

Государственный проектный институт
"ГВНАГОРПРОЕКТ"
 Главный архитектор: [подпись] [И.И. Иванов]
 Проектант: [подпись] [П.П. Петров]
 Проверенный: [подпись] [В.В. Васильев]
 Конструктор: [подпись] [С.С. Сидоров]
 Дата: 1953 г.
 303



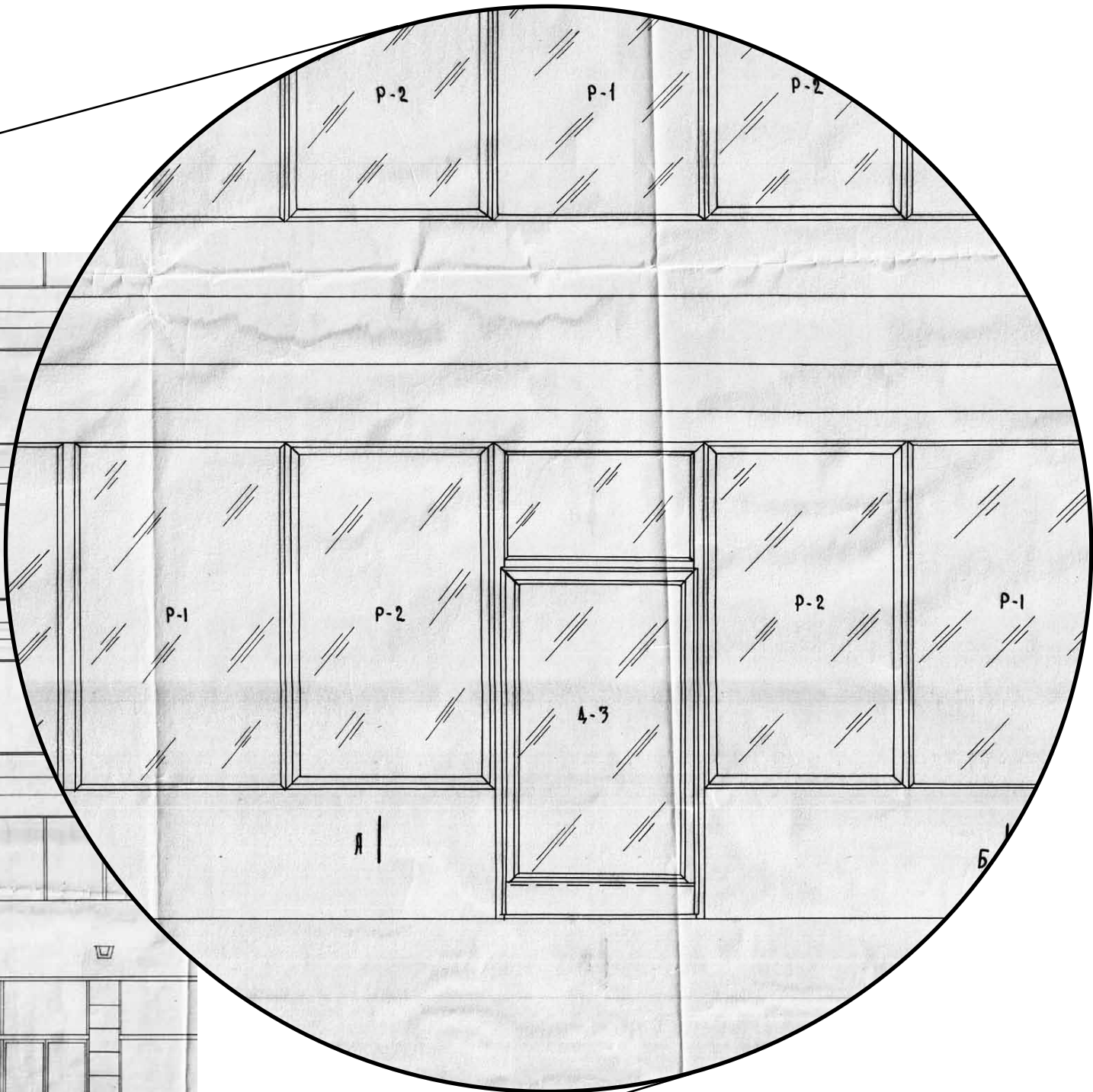
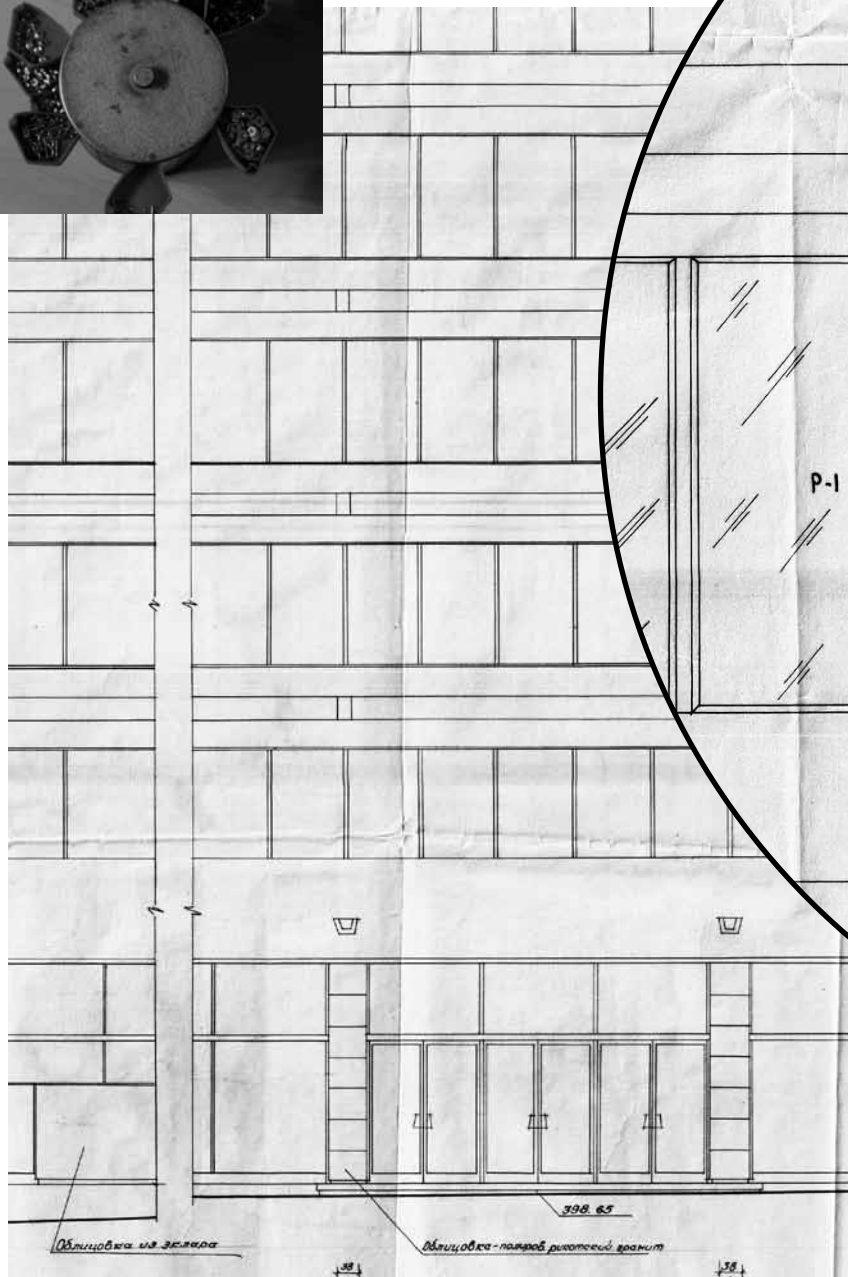

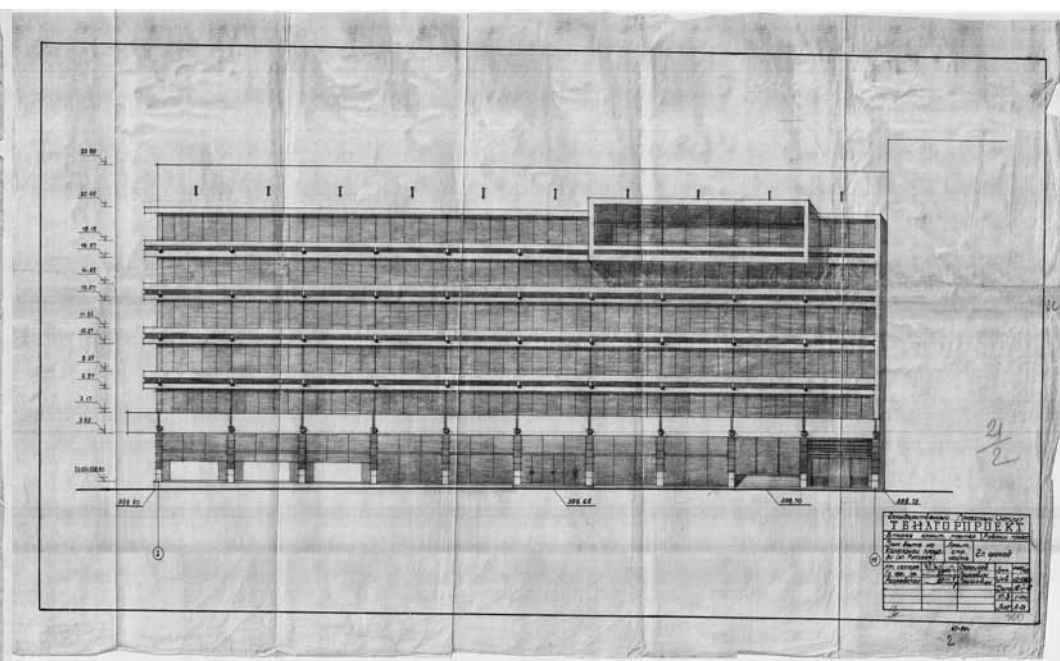
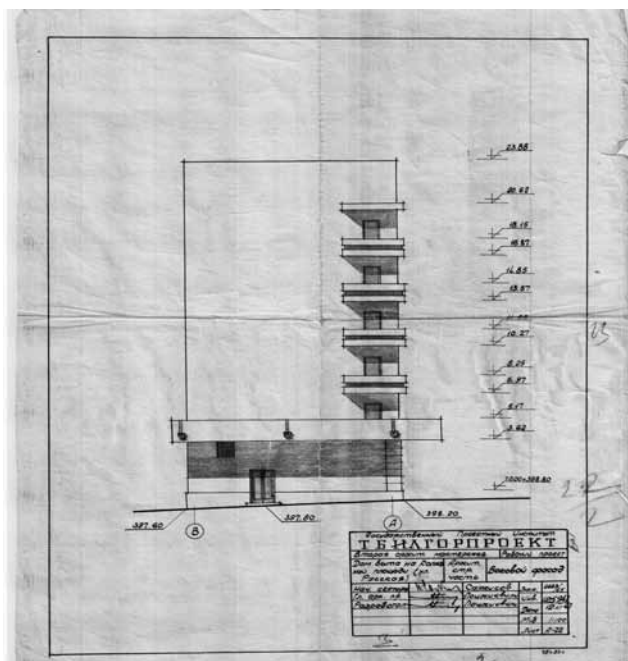



პირიმზე

საპარტველოს სსრ მო-
სახლეობის საყოფაც-
ხოვრობო მომსახურე-
ბის სამინისტროს გამო-
ცემა.

«ПИРИМЗЕ»
ИЗДАНИЕ МИНИСТЕР-
СТВА БЫТОВОГО ОБ-
СЛУЖИВАНИЯ НАСЕ-
ЛЕНИЯ ГРУЗИНСКОЙ
ССР.

4—1976

გამოცემის 82-10 ფული

წაიკითხეთ ნომერი:
პასუხისმგებლობა, წესრიგი
დროის მოთხოვნა
სილამაზის ჯადოქრები
კოლეგია იმსჯელება
საეციალიზაციას — მწვანე კუ-
ჩა
ახალი კომპინაბის ავარი
პირუც და ლინუცი
თელავური სერვისის სიახლე
კონსმეტიკა
მოღა
იუმორი



საუთუცხოურეთო პირი-
მზეებს ამ ახალმა სახლ-
მა კიდევ უფრო დააშუ-
ნა კულტორტი მაჩვენებურა

პირიქე

იანვარი

ორშაბათი	5 12 19 26
სამშაბათი	6 13 20 27
ოთხშაბათი	7 14 21 28
ხუთშაბათი	1 8 15 22 29
პარასკევი	2 9 16 23 30
შაბათი	3 10 17 24 31
კვირა	4 11 18 25



შაბათი	7 14 21 28
კვირა	1 8 15 22 29

მარტი

ორშაბათი	1 8 15 22 29
სამშაბათი	2 9 16 23 30
ოთხშაბათი	3 10 17 24 31
ხუთშაბათი	4 11 18 25
პარასკევი	5 12 19 26
შაბათი	6 13 20 27
კვირა	7 14 21 28

აპრილი

ორშაბათი	5 12 19 26
სამშაბათი	6 13 20 27
ოთხშაბათი	7 14 21 28
ხუთშაბათი	1 8 15 22 29
პარასკევი	2 9 16 23 30
შაბათი	3 10 17 24
კვირა	4 11 18 25

მაისი

ორშაბათი	3 10 17 24 31
სამშაბათი	4 11 18 25
ოთხშაბათი	5 12 19 26
ხუთშაბათი	6 13 20 27
პარასკევი	7 14 21 28
შაბათი	1 8 15 22 29
კვირა	2 9 16 23 30

ივნისი

ორშაბათი	7 14 21 28
სამშაბათი	1 8 15 22 29
ოთხშაბათი	2 9 16 23 30
ხუთშაბათი	3 10 17 24
პარასკევი	4 11 18 25
შაბათი	5 12 19 26
კვირა	6 13 20 27

1976



პირიქე

ივლისი

ორშაბათი	5 12 19 26
სამშაბათი	6 13 20 27
ოთხშაბათი	7 14 21 28
ხუთშაბათი	1 8 15 22 29
პარასკევი	2 9 16 23 30
შაბათი	3 10 17 24
კვირა	4 11 18 25

აგვისტო

ორშაბათი	2 9 16 23 30
სამშაბათი	3 10 17 24 31
ოთხშაბათი	4 11 18 25
ხუთშაბათი	5 12 19 26
პარასკევი	6 13 20 27
შაბათი	7 14 21 28
კვირა	1 8 15 22 29

სექტემბერი

ორშაბათი	6 13 20 27
სამშაბათი	7 14 21 28
ოთხშაბათი	1 8 15 22 29
ხუთშაბათი	2 9 16 23 30
პარასკევი	3 10 17 24
შაბათი	4 11 18 25
კვირა	5 12 19 26

ოქტომბერი

ორშაბათი	4 11 18 25
სამშაბათი	5 12 19 26
ოთხშაბათი	6 13 20 27
ხუთშაბათი	7 14 21 28
პარასკევი	1 8 15 22 29
შაბათი	2 9 16 23 30
კვირა	3 10 17 24

ნოემბერი

ორშაბათი	1 8 15 22 29
სამშაბათი	2 9 16 23 30
ოთხშაბათი	3 10 17 24
ხუთშაბათი	4 11 18 25
პარასკევი	5 12 19 26
შაბათი	6 13 20 27
კვირა	7 14 21 28

დეკემბერი

ორშაბათი	6 13 20 27
სამშაბათი	7 14 21 28
ოთხშაბათი	1 8 15 22 29
ხუთშაბათი	2 9 16 23 30
პარასკევი	3 10 17 24
შაბათი	4 11 18 25
კვირა	5 12 19 26

1977

საყოფაცხოვრებო მომსახურების განვითარებას მიმდინარე ხუთწლეულში პარტია განისილავს როგორც უმნიშვნელოვანეს სოციალურ-პოლიტიკურ ნიშნავს.

საყოფა სხოვრ

უოუსასურე

ხანდაზოვედგო
ში გაუფარხუსე
განსალხის
კუთილდუოგა
გუგურუნის
განუყოფა
გუგაღგუნა
გუნანა



იგი დრო, რომ ფეხსაცმლის ტენიანობის მართვას უზრუნველყვეთ. ახლა ჩვენს ხელისუფლებას მთელი მსოფლიოს მსოფლიო სტანდარტის დონეზე უზრუნველყვეთ. ინდივიდუალური კერძი აბრეშუნიანი ფეხსაცმელი და მასალის ფეხსაცმელი. ეს დღე ჩვენს შემოღვევს. რატომ? ხელისუფლებას და თქვენი ჩემოლომის ანგაზღვი დასრულებულ იქნეს მიღების



• დიანახლისის ქუთხე •

სომა რამ სოხეული შესახებ

ნამცხარი რომ ყოველთვის გვმჩივს იცოს, გამოცდილი დასახლებები გარკვეულ წესს იცავენ. ურთიერ არ იქნება, მათი გამოცდილება ჩვენც გავიზიაროთ. ღვეხელის ცომა, კვერცხის ნაცვლად, დაეფრთხილეთ ცოტაოდენი საფუარი და რძე. ცომა ნუ გავიზიარებთ, მოხელისთანვე გამოცდილობთ.

რბილ ცომა, გაბრტყელების დროს, ზემოდან ცხიმწასული პერგამენტი დავაფაროთ.

საფუარიანი ცომა ხელგებზე არ მიგვეტყება თუ წინდაწინ ზეის წაფისვათ. ხინლის ან პელმენების ხარშვისას წყალში ჩაებატოთ ერთი ჩაის კოვჩი კარტოფლის ფქვილი, რომ ერთმანეთს არ მიეწებონ.

როცა რამეს ვაცხობთ, თვალის ზომას ნუ მივიწვდებით. უმჯობესია ზუსტად რეცეპტის მიხედვით ავიღოთ შემადგენელი ნივთიერებები, დიდი მნიშვნელობა აქვს აგრეთვე ფქვილის შერჩევას. იგი აუცილებლად უნდა გავყაროთ.

ბევრი დასახლისი შეცდომას უშვებს პერდონებში ცომის მოთავსების დროს. საერთოდ, ფხვიერი ცომა ცხელ პერდონებში იდგება, ხოლო საფუარიანი — ნაკლებად ცხელში. გამოცდილების შემდეგ ცხელ ყაობის ვდებთ ცივ ტილოზე, რომ ნამცხარი ყაობიდან ადვილად ამოვიღოთ.

თუ ხილისგულიან ქადას ვაცხობთ, ფხვიერ ცომა ტაფაზე დავდებთ შემდეგ უნდა წაფრთხილდეთ აქვეყნილი ცილა, მოეყაროთ ცოტა ფქვილი და ბოლოს ხილი დავაწყეთ.

ზვირად ნამცხარის ძირი მიეწევა ხოლმე. უნდაზოთ რომ არ გამოიყრებოდეს, გაცივების შემდეგ, ძირი მსხვილი სახეობით გავფხვიოთ და შაქრის პულერი მოვაყაროთ.

ნამცხარი სხვა პრიორიტეტისაგან განსაკუთრებით შევიწავლოთ. იგი ძალიან იოლად ითვისებს სუნს. უმჯობესია, პერგამენტის ქაღალდში გავაბიჯოთ.

რითვე ფქვილის შერჩევას. იგი აუცილებლად უნდა გავყაროთ.

ბევრი დასახლისი შეცდომას უშვებს პერდონებში ცომის მოთავსების დროს. საერთოდ, ფხვიერი ცომა ცხელ პერდონებში იდგება, ხოლო საფუარიანი — ნაკლებად ცხელში. გამოცდილების შემდეგ ცხელ ყაობის ვდებთ ცივ ტილოზე, რომ ნამცხარი ყაობიდან ადვილად ამოვიღოთ.

თუ ხილისგულიან ქადას ვაცხობთ, ფხვიერ ცომა ტაფაზე დავდებთ შემდეგ უნდა წაფრთხილდეთ აქვეყნილი ცილა, მოეყაროთ ცოტა ფქვილი და ბოლოს ხილი დავაწყეთ.

ზვირად ნამცხარის ძირი მიეწევა ხოლმე. უნდაზოთ რომ არ გამოიყრებოდეს, გაცივების შემდეგ, ძირი მსხვილი სახეობით გავფხვიოთ და შაქრის პულერი მოვაყაროთ.

ნამცხარი სხვა პრიორიტეტისაგან განსაკუთრებით შევიწავლოთ. იგი ძალიან იოლად ითვისებს სუნს. უმჯობესია, პერგამენტის ქაღალდში გავაბიჯოთ.

როგორ გავიზიაროთ შარღები

ფარდა გარეცხვის წინ კარგად უნდა გავებრტყოთ, შემდეგ დავაყოთ ოთხკუთხედის მსგავსად, დავალობთ თბილ წყალში, ცოტაოდენი სარეცხი ფხვილი დავუმატოთ და ნახალ ვსრისოთ. როცა ფარდა ძალიან ქუქუქიანია, წყალი რამდენიმეჯერ გავაყოლოთ და გარეცხვის შემდეგ გავაყოლოთ ისევ, რომ ოთხკუთხედის ფორმა შევინარჩუნოთ. წყლიდან ამოღების შემდეგ კერძი კიდევ სველი, ვაფრთხილთ ვასამრთხად. ხელოვნური ფარდა ოდნავ ნაბიანი დავაყოლოთ გაუთოების გარეშე.

ბამბის ქსოვილისა და ტულის ფარდები გარეცხვის წინ ასევე კარგად უნდა გავებრტყოთ და შემდეგ დავაყოლოთ დავალობთ წყალში. წყალი გამოვცვალოთ, ძალიან გავაყოლოთ ისევ წყალში, რომელსაც დამატებული იქნება ნიშადურის სპირტი.

მხოლოდ ამის შემდეგ შევიტოლოთ ფარდების ჩაღება სარეცხის ფხვილიშერეულ წყალში.

სულ ბოლო ვაგლეხის დავებრტყოთ საბამებელი. თვით ფარდებს უხლებია, კრემისფერებს კი — ცოტაოდენი ჩაის ესენცია.

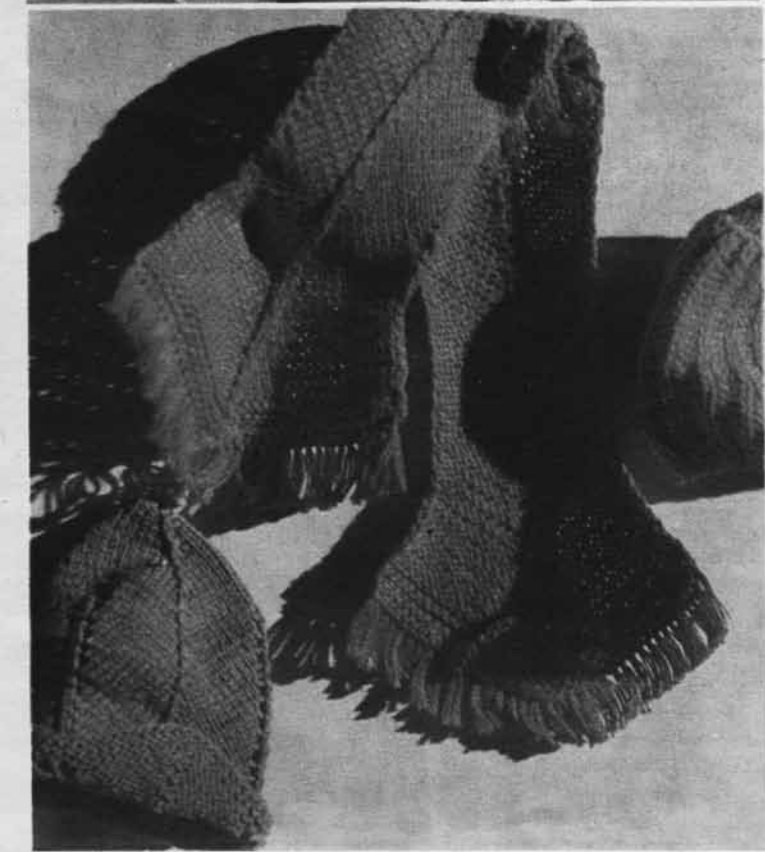

სურ-
ლი —
სიჭარ-
რონო-
მ. მაგ-
მონაკ-
რიობის
ამართ-
ორუფ-
თიერთ
დოების
რულყო-
გილო-
ამშობ-
ბელ კა-



თი, საგოას თ
გებსენებათ,
ჩემი ეჭვიანო
თბილისის თა
ლშიც შემოხ
ბით და საო
ბის ჩადგმა?!
იველი წისკე
გონ ორგანულ
მოთაც მოგაბ
არ ვიჩემებ,
გონებლობისა
მწამს. ეს არი
არა გვაქვს ა
დაბოლოს.
უტილიტარიზ
სატიკივარსაც
მილიონ ასი
კი მხოლოდ
ამ პრობლემი
ჯერ ხომ თი
ტვირთით მან
რიგში ყურყ
ქალაქის მეორ
თი დარ ღამი



დაუთოვება თუ გნებავთ, ეს თავისე
ბური რეზოლუციაც არის შესრულე
ბულ სამუშაოზე და უნდა ითქვას, ეო
ველვარი ბიურკრატის და გვი
ანურების გარეშე უფრო ვერ იტანს ამს
და ამიტომ როგორც კი გავოვა იგი
მწუხრიდან, თქვენც წუ დაუგნდებით.
შინაბიელი სათანადო სახელოსნოებს:
უღესნავის პრ. 100
ვაა-ფშაველს პრ. 10
ჩუხის ქ. № 3 („პირიშვილი“)
ქ. № 29



ეს მოდელები შეიქმნა საქართველოს სსრ მოსახლეობის საეკონომიკური მართვის სამინისტროს ფელდის სახლში. ავტორები: მხატვრულ-სტრუქტორები ნანა ცქვიტია და ვლადიმერაბიძე.

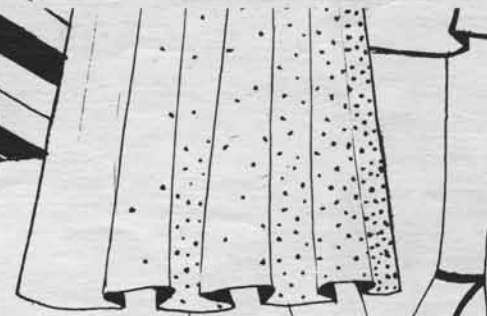
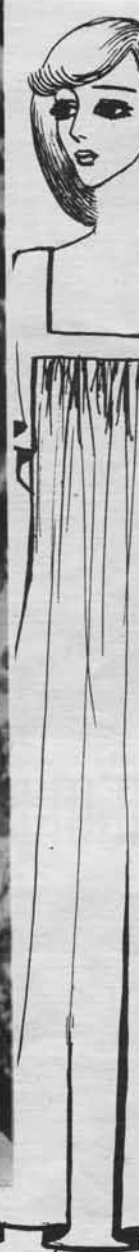

ამღა

78

ენა ტკბილად მოუბარე



...და წაყვანა და ცხარედ დაწვავს...
და მის სავარძელში მჭდომი კლიენტო,
სიმპათიური, ხანშიშესული კაცი, ჭერ
წყნარად იჯდა და მოთმინებით უდებდა
უფრს დალაქის ლაუბობას. მერე და მე-
რე მოუსვენრობა დეტუო და აშკარად
უწყაუფილოდ შეხედა რამდენიმეჯერ.
დალაქმა არ შეიმჩნია შეშინება. მაშინ
კაცმა უხაუფედუარა:

— რა არის, შე კაი კაცი, თუ მპარ-
სავ, გამარხებ, აქ მთელს დღით კი არ
მოვსულვარ, მეჩქარება.
— ვა, თუ გეჩქარებოდა, სახლში ვერ
გაიპარებ? — თავბერდური ხიოხიოდა უთ-
ხრა დალაქმა.

კაცი უსიამოვნოდ შეიშმუნა, მაგრამ
ხმა აღარ ამოუღია. დალაქმა თავისი სა-
ქმე დაამთავრა, მაგრამ ერთი რამის გა-
მოსწორება უკვე შეუძლებელი იყო: ის
სიმპათიური კაცი საშინლად გუნებანა-
ხლარი ადგა საყარძლიდან. მე მგონი ეს
უსიამოვნო განცდა მთელ დღეს გაუფუ-
ჭებდა. მერედა, რის გულისთვის? იმ
დაბანანის უხერხო საქციელის გამო,
რომელსაც წესიერად თავის დაჭერისა
და სხვისი პატვისცემის ჩვევა არ გა-
ანია.

სავარძელი გათავისუფლდა და სამწუ-
ხაროდ, ჩემი ხუთი წლის ბიჭი იმ ქა-
გართმანის „ხელში“ აღმოჩნდა. რა მექ-
ნა, მეჩქარებოდა და რიგი ვერ დავთმე-
ბავში უკუყვანილი მიუახლოვდა სავარძ-
ელს. დალაქმა ფიცარი გადო სახელე-
რებზე და უგულვოდ თქვა:

დახვი რა!
მე დაქვით ბავში, მაგრამ გული ცუდს
რამე შეეძინებოდა. პატარა კლიენტო
უკვე დამტოვებდა, დაქვითული მისწი-
რებოდა დალაქის ხელში ათამაშებულ
სავარძელს და მაკრატელს.

— იქი მიიხედ — უთხრა დალაქმა.
ბავშია მიიხედა, მაგრამ ორიოდვე წა-
მის შემდეგ კვლავ მოაბრუნა თავი.

— ვა, ის ვინა ყოფილა: იქი მიიხედ-
დე-მეთქი!

პატარამ მიაბრუნა თავი და მაკრატლ-
ის მიკარებისთანავე ისევ მოაბრუნა. და-
ლაქმა ახლა ხელით მიუტრიალა თავი.
ეს იყო და ეს! ჩემმა მემკვიდრემ ისე-
ნი დრიალი ასტება; დალაქს კინაღამ
მაკრატელი გაუვარდა ხელიდან.

— რა ბავშია, კაცი! — გაიკვირვა და-
ლაქმა.

— რა ბავშია? კი არა, რა დალაქია-
თქო! — მომეშალა ნერვები.

რალას ვინაში, წაყოფიყვანე სახლში
და როგორც შემქმელი, ისე ვაკვირებ.
საპარკინებროში იმ ავადსუნებელი ვი-
ზიტის შემდეგ დაშტებით პროფესიას
დავიუფლე იძულებით — ბავშვის დალა-

ქობას. ბიჭს სადალაქოს ხსენებაც არ
უნდოდა. ცალკე დრო შეკარგება, ცალკე
ცოლი მერხუბება, მაგრამ საერთოხობელას
დაამგვანეო.

ჩემი ბრალად...
მასხვს უნიეროიტეტში ათი. თხუთ-
მეტი წლის წინთ უნდოდა პარიკმანე-
რი — არტემ რამინილი. რაჯისი საქმე
ხომ იცოდა და ენაც დათფული მქო-
ნდა. სწორად უნდაოდიოთ დალაქოში
და ჩაოხსხედოდიოთ სოლონო პრეტის
მასლოთის მოსხმებად. კლიენტურა და
სალაპარაკო არტემს გამოუდევოლ მქო-
ნდა. შეიძლება სხე უფრო მეტი სხტა-
ტიც კი იყო სადალაქო სამის მაგრამ
ჩვენ წინთ არტემთან გვერია. მის მი-
ზისი კი უბრალოდ გახლდაო: უბოლი
და, თავიანთ დაოციდებულებად.

საწუხროდ ეს ანბაურს ვეშარ-
ტებ ბერს არ ესის, უხვად ზოგჯერ
სადალაქოში, ან ატლიეში და კაცი უ-
რადლებას არ გაქცვას. ეს უფრადლებ-
ოდა გოგებას გიფუტებს და თქვენ წარ-
მოიდგიეთ, ცოტა სიავსაც ვმტატს,
სხვისი უხეშობა და უტატობა თქვენც
გაღმოვადებთა ხანდახან. რა ნებავს,
მეგობრო? — „მობრძანდით“ — გასა-
მწელი წარმობათქმელი სიტყვებო? ცხა-
და, რა მავთან საქმე ის გახლავო, რომ
კლიენტთან დამოკიდებულებას ზოგიერ-
თი მხოლოდ ფორმალური თვალსაზრი-
სით უურუებს. მას აინტერესებს მხოლო-
ოდ დავკეთა და მისი ანაზღაურება და
არა დამკვეთი და მისი ანაზღაურებელი.
არ უნდა დავიფიქრო, რომ ყოველი და-
კვეთის უკან ადამიანი დგას, ადამიანი,
რომელსაც უმარავ ყოველდღიური სა-
ზღუნავი აქვს, და უხდმინეითი უფ-
რობილდება დროს. დროის რაციონალურ-
ად გამოყენება კი შეუძლებელია, თუ
მომსახურება დაბალ დონეზეა, მომსა-
ხურებით უწყაყოფილო ადამიანი თავის
ძირითად სამშაო ადგილზეც ნაკლები
ნაყოფიერებით შრომობს.

თუ საყოფაცხოვრებო მომსახურების
მუშავეს პროფესიის ღირებულება და ავტო-
რიტეტი არაღ მაინია, მან სხვაგან უნდა
ეძებოს სამშაო პროფესიის ავტორი —
ტუტს უნდა გაუფრობოდიეთ, განვმტ-
კიტო და ავამდლოთ, ეს თანაბრად ეხერ-
ბა ვველა პროფესიას და მითოქეტის, მათ
რომელითაც ყოველდღიურად უხდებო
კონტაქტის დაშარება მომსახურებისთან-
ადღობა მოსახლეობის საყოფაცხოვ-
რებო მომსახურების სოციალური მნიშ-
ვნელობა, — ამ სფეროში არსებული ვი-
თარება გავლენას ახდენს ჩვენს ყოფაზე,
დახვეწებაზე, განყოფილებაზე და საბო-
ლოო ქაშში, მილიონთა შრომის ნაყოფი-
ერებაზე“. (პრავდა, 7 XII-1974 წ)

„პრავდის“ მოწინავეში ლაბარაკია
საყოფაცხოვრებო მომსახურების სფერო-
ში კადრების შერჩევის განსაკუთრებ-
ულ მნიშვნელობაზე. რაც დრო გადის,
საყოფაცხოვრებო მომსახურების მოცუ-
ლობა იზრდება, იზრდება კადრების მო-
ცულობაც. ანუამდ, ჩვენს ქვეყანაში,
ორ მილიონზე მეტი კაცია დასაქმებული
საყოფაცხოვრებო მომსახურების სისტე-
მაში.

ამ ადამიანებმა ჩვენ დრო უნდა და-
გვაწოგონ, დრო, რომლის „შტაცებელი“,
„უბირკველხად, სწორედ ყოველდღი-
ური, „წერილმანი“ საზრუნავია. ის დრო,

რომელიც ასეთ ყოველდღიურ წვრილ
მანს უნდა მოხმარებოდა, გამოთავისუ-
ფლდება და უფრო ნაყოფიერი გახდება:
მწერლისა და ხელოვანის, მეცნიერის
და პედაგოგის, მუშისა და მოსამსახუ-
რის შრომა.

თუ ეს კეთილშობილური საქმე შემე
თხვევითი პირების ხელში არ აღმოჩ-
ნდება, ყველაფერი კარგად იქნება. ისე
ვე, როგორც ყველა პროფესიას, სერვი-
სის სისტემაში მომუშავეს პროფესიასაც
თავისი ნიუანსები აქვს, რომელთა ცოდ-
ნის გარეშე ნაბიჯის გაღადება არ შეიძ-
ლება.

უფრანლისტმა ქალმა, ელენა მუშკი
ნამ, ფრად სანტერესო ექსპერიმენტ-
ჩაატარა: საგანგებოდ მოემზავა და რე-
სხვადსხვა პროფესიით იმუშავა მერ-
ნაკლები ხანგრძლივობის ვადით. ამ პრო-
ფესიებიდან უმეტესობა საყოფაცხოვრ-
ებო მომსახურების პროფესიას გახლ-
დათ. ელენე მუშკინამ იმუშავა ოფიცია-
ნტად, ფოსტალთანად, მბეჭევე შემან-
ქანედ, პარიკმანის თანაშემწედ, ვაგო-
ნის გამცილებლად და სხვა მან ყველა-
ფერი სანტერესოდ აღწერა წიგნში
„ჩემი რვა პროფესია“. ავტორის მიზან-
იყო ეჩვენებოდა, რომ ყველა პროფესიის
რაც არ უნდა უბრალოდ გერევენობედ
იგი, აქვს თავისი საიდუმლოება, სპეციფი-
კა და ყოველი მათგანი თანაბრად ქე-
თილშობილურია.

სხვა მხოლოდ მაშინ სცემს შენს პრო-
ფესიას პატივს, თუ შენ თვითონ აფასებ
და უფრობილდები მას. კლიენტმა, უბ-
რალოდ საბჭოთა მოქალაქემ, თავი ყველ-
გან მუდღეროდ, შინაურულად უნდა იგ-
ანოს, როცა იგი დაინახავს, რომ მან
პატივს სცემენ, თავიანთად და უფრად-
ლებით ეპყრობიან, თვითონაც თქვენი
პატივცემული და მაღლიერი იქნება.

აბა, სცადეთ და თბილისის რომელიმე
აბანოში ბილეთით მიადექით მექისებს-
ამწერილად, უგულვოდ შემოგებდებო
და სხვასთან გაგაგზავნი — მე უკვე და-
ვხანე ბილეთიანო, გეტყვით. ის სხვა-
კიდევ სხვასთან გაგიშვებთ და ბოლოს-
დაბოლოს, აღმოჩნდებით იმ მექისებ-
თან, რომელსაც ბილეთიანი დახანის რი-
გმა მოუწია მეტი რა გნა აქვს უნდა
დახანოთ, თუ კი მას დახანა ეჩქმე-
ვა: ერთ-ორს უგულვოდ აჯავახობთ და ჩა-
გხვებით ქაბას, მერე ხანის ქაბს გადა-
გაქვებთ და ზაოდა, თავისუფალი ხარ!
უბილეთო კლიენტს კი, იცოცხლ-
თავს დასტრიალებენ.

ბილეთიანი შეიძლება პრინციპიანი
კაცი აღმოჩნდეს და ადვილად არ შეუ-
რიგდეს ბედს: მანაც ნორმალური მომ-
სახურება მოითხოვოს. დაიწყება უსი-
მონო კამათი და დავა მექისებთან, რო-
მელიც როგორც წესი, ბილეთიანის მა-
რცხით თავდება. ყოველივე ამას კი მო-
სხვის აზნოს და მექისის ავტორიტეტის
დაცემა.

პროფესიის ღირსების, მისი ავტო-
რიტეტის საკითხი ყოველდღიური საზრ-
უნავი უნდა იყოს, ვინაიდან ამაზე ბევ-
რად არის დამოკიდებული მოსახლეობის
საყოფაცხოვრებო მომსახურების დონის
შემდგომი ამაღლების საქმე

რ. ჩანტლაძე,
ფილოსოფიურ მეცნიერებათა კანდიდატი

სკპ XXV შრილობის წინა დღეებში დედაქა-
თაქის საყოფაცხოვრებო მსახურს კილევ ერთი
თველსაჩინო ობიექტი შეამატა — ზაპხაპაქის
პროსპექტზე რეკონსტრუქციის მერე მყოფობრი
ჩაღვა № 204 ქალთა საპარამიხანერო სალონი.



ნაკლებიანი პირობებში კვლავ მოღურია!
 ნაკლების რაოდენობა და განლაგება თქვენს გემოვნებაზეა დამოკიდებული. საერთოდ კი ამ სტილის ტანსაცმლის შედარებით მეტად ელემენტურად გამოიყურება.
 მდენი ატვირთვის რისკები შრავალი გვარი დასახელების ქსოვილებსაც შეუძლიათ და დიდი არზვენიის საშუალებასაც მოგცემენ. ენდეთ შიოს გემოვნებას — შრავალი შათიანის ნახელების დაუმსახურებია შალაღი ჯიღღო.



ბელთაომების ტრადიციული გაფორმება გახალისებულია ორიგინალური ელემენტებით — ტრიკოტაჟის ან ნატიის დეტალებით, მინდეტებით.
 სამკაულების ძირითადი მასალაა სპილენძი, ნიკელი, ხე (ნატურალური, ლაკნისმული, შედებლი). ხშირად ურთულლო შეხამებაც გვხვდება, მაგალითად, ლითონისა ტრიკოტაჟის ზონარით, შუშის ან კრამიკულ მძივებთან, გამჭვირვალე, ფერად პლასტმასასთან. ეს უფრო ახალგაზრდული მოდისათვის არის დამახასიათებელი.

ღებარები



ის

გიგანტები

საიუბილეოდ



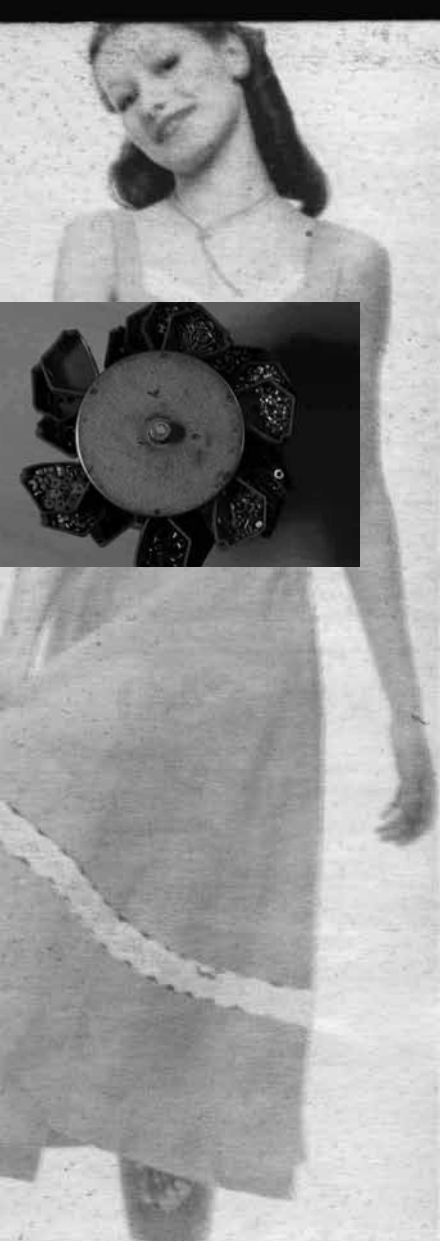

Handwritten text in a stylized, cursive script, possibly a brand name or slogan, oriented vertically.

Large, stylized graphic text in a bold, blocky font, possibly a brand name or slogan, oriented horizontally.



Large, stylized graphic text in a bold, blocky font, similar to the one in the center, oriented horizontally.

Large, stylized graphic text in a bold, blocky font, similar to the others, oriented horizontally.



Large, stylized graphic text in a decorative, calligraphic font, oriented horizontally.



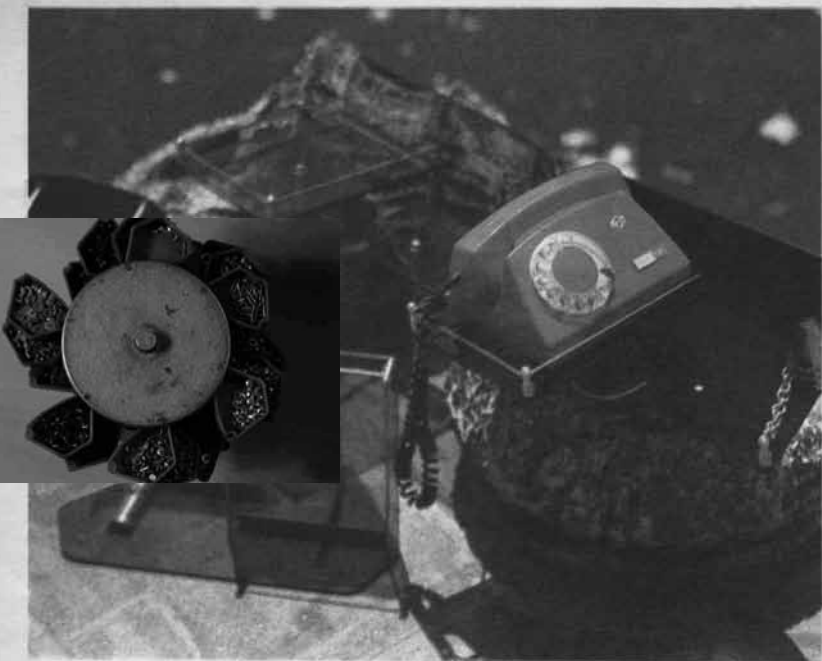

ზუსტ ხელსაწყოთა შეკეთებისა და ლითონნაკეთობათა გაერთიანების კოლექტივი მუდამ ახლის ძიებაშია. აი, ახლაც გაერთიანების ერთერთ სახელსწრში (ლესელიძის ქ. № 3) დაინყეს სადგამის დამზადება. მსურველებს შეუდგითა შეიძინონ შეტად ლამაზი, ორიგინალური ნაკეთობა.

გაერთიანება „თოლიამ“ დანერგა მომსახურების ახალი ფორმა — ბალიჩების გარეცხვა-რესტავრაცია. შეგიძლიათ სახლში გამოიძახოთ სპეციალისტი, თუ აკრებით შემდეგ ნომრებს: 74.44.90 ან 74.06.80. ანდა მიაკითხავეთ ქიმიკნებისა და ლეზებს № 1 საამქროს, ბაღდადის ქუჩაზე № 9-ში.

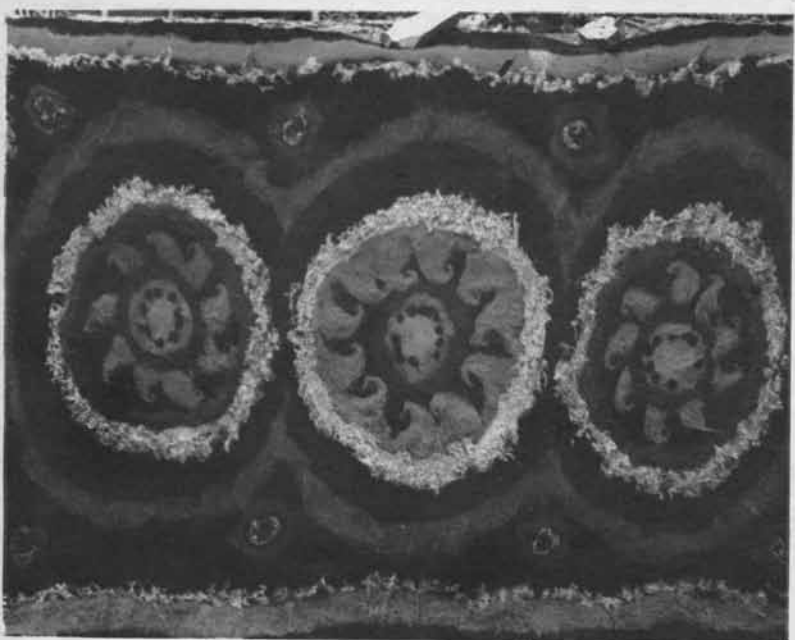

1983



მძინარე მზეთუნახავს რომ შევადართო მაგნიტოფონი, ვითომ ძალიან შევცოდავთ ჭეშმარიტების მართა? დევს თავისთვის უნჯად კასეტი, თქვე იღებთ მას, რთავთ სადაც საჭიროა, ესე იგი აღუძებთ. და ისიც, მადლიერებით აღვსილი, სამაგიერო ვიძღვებით თავის სულს, თავის სიყვარულს — მოიბიძღვებ მუსიკას.

ყოველ თქვენთავანს შეუძლია იპოვოს თავისი გუნის „მძინარე მზეთუნახავი“ თუ ერმზუნება ჩვენს რჩევას და მიმართავს საყოფაცხოვრებო სახლ „მინიზის“ (რუსის ქ. 3) და გაერთიანება „თბილური ტოს“ ხმის ჩამწერ სტუდიებს (წერეთლის გამზირი 57, მშვიდობის გამზირი 71).



ბენვის იღებება!

დროთა განმავლობაში ბენველის ნა-
ნარმი ფერს იცვლის, ხუნდება. ასეთ
შემთხვევაში თავის სამსახურს შემოგ-
თავაზებთ გაერთიანება „თოლია“, რო-
მელიც შეგიღებავთ, გაახალისებს ბენ-
ველს. აქვე იღებება ტყავის პალტო,
ქურთუკი, ქალისა და მამაკაცის ხელ-
ჩანთა, მოსწავლის ჩანთა და სხვა.

სამჭროთა მისამართებია:
ჯავახეთის ქუჩა № 64, ტ. 73-58-04;
ძნელაძის ქუჩა № 12, ტ. 99-00-71.





Imo 80



Imo 80



ს

რეკლამა



ს

კუჩაში რომ გაივლით და თქვენს განწყობილებას ფანჯრებიდან აღმვინებული მუსიკაც გაახალისებს, ამაში დიდი წვლილი ჩვენი ხმისჩამწერი სალონების მუშაკებსაც მიუძღვის. ისინი სიამოვნებით ემსახურებ-

გინან დამკვეთს, ურჩევენ საბჭოთა და საზღვარგარეთული მუსიკის საუკეთესო ნაწარმოებებს. ერთ-ერთი ასეთი სალონი გახსნილია თბილისის ცენტრალურ საუბრა-ცხოვრებო სახლში (აპოლის გზატკეცილი



15). ფოტოსურათზე სწორედ ამ სალონის მუშაკის ერთ-ერთი მომენტია აღბეჭდილი. მუსიკის მოყვარულებს მსგავსი მომსახურებისათვის უშუალოდ მიაკითხონ უმჯობეს მისამართებს:

გორგასალის ქ. 89;
გორდან ხმელნიცაის ქ. 118;
ვაჟა-ფშაველას პრ. 100;
წამბეთლის პრ. 87;
სალონი „კირიშა“, რუსის ქ. 8.





ბევრ ოჯახშია შემორჩენილი ძველიძველი სავაჭარული წყობი. ჩიბელსაც სახეობით უფრო ხელდებოდა შრავალი თაობა. თუ შორელოდნულმა მარცხმა დააწია წაწობით ნალოლოავენი ბროლის დარჩნაი, კალი სამეღნე თუ სხვა რამ, მიმართეთ ჩვენს ხელსონებს. იხილეთ პირვანდელ სახეს დაუბარუნებენ ოქვენს ანტიკვარულ წიგნს.

გთავაზობთ რამდენიმე სახე: ლონსონ მინამართს; პლეგანოვის ქარსვეტი აშ; წევრისთვის შ; ჩახარუნების ა



— ს ს ს ს ს ს ს ს ს ს —



— ს ს ს ს ს ს ს ს ს ს —



Jm605

Jm605



Jm605

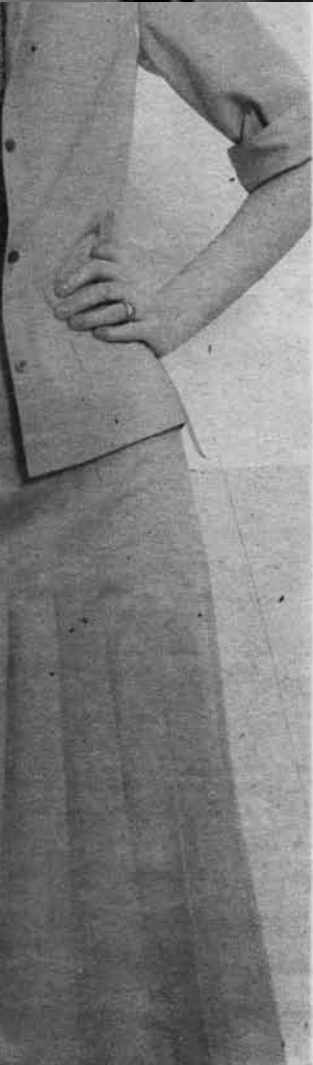



ჩვენი რესპუბლიკის ტრიკოტაჟის სათაო საწარმოებსა და მიმდებარე პუნქტებში იღებენ შეკვეთებს ტრიკოტაჟის უველა სახის ტანსაცმელზე. გთავაზობთ რამდენიმე მისამართს: თბილისი, საყოფაცხოვრებო მომსახურების ცენტრალური სახლი, ტრიკოტაჟის ფაბრიკა, ავგალის გზატკეცილი № 15.
 მიმღები პუნქტები:
 პლეხანოვის პრ. № 22.
 ჩელიუსკინელების ქ. № 7 და № 27.
 საბურთალოს ქ. № 2.
 ნ დეკემბრის ქ. № 57.
 თემქის დასახლება, სავაჭრო ცენტრი.

ოჯოსათვის

სახალხო შეღრნობის მართვის, რაც გულისხმობს მართვის მეთოდებს, ხელმძღვანელების გაშლილებს და ამ საქმიანობის ამაღლებას, სახალხო ამოცანების განხორციელების სისტემის სრულყოფის საყოფაცხოვრებო მომსახურების ხარისხის ამაღლებას, ამ რეზიკორე კარგი შედეგი გამოიყვანს თავს საწარმოო დეპარტამენტის ორგანიზაციების ახალ ფორმებს და ამერიკულ ახლოს მართვის სისტემის სპეციალური დეპარტამენტის რეკომენდაციების არა მარტო შესაძლებლობებსაც.

დაარსი ისაა, რომ თუ მანამდე აღმინისტრაციული მუშაობა დაკონსოლიდირებული იქნება და მოთუიდელობა, ახალი წესით ეძლევა მინიმუმამოთუიდეობა. ამით უზრუნველყოფილი იქნება — შეტი მოგების წარმოების განვითარებას. საყოფაცხოვრებო მომსახურების ახალი საკუთარი ინიციატივა და ნაკლებხარისხიანი მანქანური დონე და ესთეტიკა, გაერთიანოს წერილი ერთსავე, ამაღლოს მუშაობა კვა გამოცდილება და ტექნიკურად ეს ახალგაზრდა სპეციალისტს წყაროები.

იკოს სრულყოფილი და ნაკლებხარისხიანი მანქანური შეტყობისა და ტექნიკის ხარისხიანი შრომის ორგანიზაციის, სადაც დანერგულია მართვითი ფორმები, სადაც შემოქმედებით ინიციატივას უზრუნველყოფილიც არის ერთი დანახარჯებით.

ინონების შეცნობას და გააზრების სფეროში განსაზღვრულ სამშრომლო პერიოდურ განიზაიის არსებული დონის დენს შრომის ორგანიზაციისა.

ამეურნეო ანგარიშზე მყოფი რეზონე სახელმწიფოს მხრივ და კისრულდონენ მთელ პანსურ მდგომარეობაზე, ამისათვის შეკიცად გატარდეს შრომის ორგანიზაციის დისციპლინა, მითისმგებლობის გრძობა.

ერთ-ერთი მთავარი პირობაა დაკომპლექტება, სწორი ორგანიზაციის გონივრულად შერჩევა, მომსახურების საწარმოთა და მართვითი რთული და მართვითი მას საქმიანობის ორგანიზაციის, რომ უკეთ წარმართვით დიდ საქმეში მას გარკვეული აღმოუჩინონ რაიონულს.



შეგიძლიათ ბინაში გამოიხატოთ პანინის ამწობი, ამ მიზნით კეთილმოამზადების ბიურებს ჰყავთ გამოცდილი ოსტატები: კიროვის რაიონში, ლესელიძის ქუჩა № 4 ტელ: 99-98-79; პირველი მაისის რაიონში, აკ. წერეთლის პრ. კორპუსი № 7; ტელ: 95-56-63; 26 კომისიის რაიონში, დვინის აღმართი № 11; ტელ: 74-28-47.

გემოვნებით შერჩეული ფეხსაცმელი ავსებს და აღნიშნებს თანამედროვე ჩაცმულობას. მიაკითხეთ ფეხსაცმლის კერვის რომელ ატელიესაც გნებავთ — დროულად და გემოვნებით შეასრულებთ ოქკანს შეკვეთას. ჩვენ მიიწვით გთავაზობთ რამდენიმე მისამართს:
 ატელიე № 1 — ფალიაშვილის ქუჩა № 47ა, ტელ: 22-50-75;
 ატელიე № 3 — სამტრიალის ქუჩა № 8;
 ატელიე № 5 — შუშინის ქუჩა № 2, ტელ: 74-47-65.

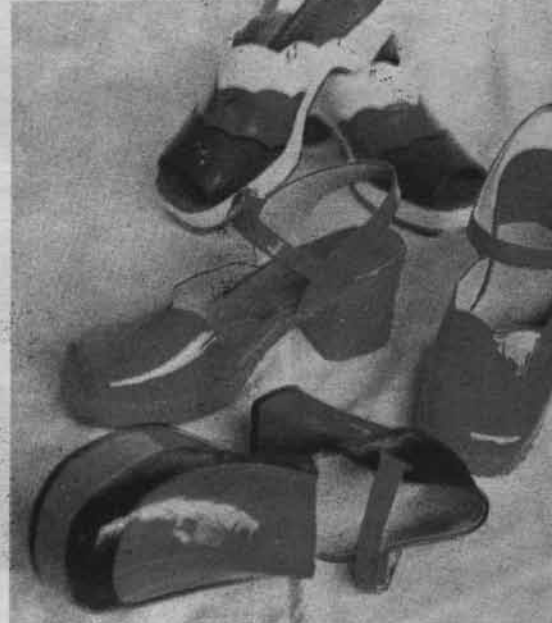

ხარბაზა,

ის საყოფაცხოვრებო მომსახურების ცენტრის რესპუბლიკური-კვლევითი სადგურის უკ.

ისევ გინვავეთ კოპბინა



დამ
ლ-
ოვ-

ყველა ქვეყნის არქეოლოგთა მონაპოვარში, სხვა ძვირფას და ფასდაუდებელ საგანდურთა შორის, სამკაული ერთ-ერთი თითქმის აუცილებელი დეტალია. ეს იმას ნიშნავს, რომ მას მუდამ ჰყავდა მოტრფილენი. სამკაულის შექმნის ცოუნებას ვერ უძლებდნენ ვერც ალზევებულნი და ვერც მიწიერნი...
ქართული ოსტატთა შთამომავალნი, მათი ძვირფასი ტრადიციების გამგრძელებელნი არიან ჩვენი ოქრომჭედლები, რომელთაც, საბედნიეროდ, საუკეთესოდ შემოუნახავთ წინაპართა ეს უნიკალური ხელოვნება, შეხანიშნავედ შეუსწავლიათ ლიონის მხატვრულ

ლად დამუშავების ყველა საიდუმლო. მეტი სამკაულია შორის მაინც ველობს. თქვენ შეგიძლიათ დამზადნოთ ქართული ორნამენტებით დამზადებული, ნატივად ნაქრწი ნაირნაირი დები, თუ მიაკითხავთ ჩვენს ოსტატებს გახსენებით, რომ მრავალდარგოვან საქმე გაერთიანების თითქმის ყველა კომპლექსს ოქრომჭედლები, რომლებიც ბაკეთებენ ოქროს, ვერცხლის და სხვა თონებისგან, მხოლოდ ერთი პირობით მახალა დამკვეთმა უნდა მიიტანოს!



რემონტი გამოწვეული იყო არა მარტო სათავსოს ელფერის გაახლებების, მისი მიმზიდველობის გაძლიერების მიზნით, არამედ თვით საწარმოო პროცესების ტექნოლოგიურად უფრო მოხერხებულ განლაგებისათვის ე. წ. „ჭაუვის“ მიხედვით. გარდა ამისა, განახლდა ზოგი მოძველებული ხელსაწყო-ინვენტარი, ავეჯი და მოწყობილობა. მაგალითად, ქალთა საპარკმახერო სალონში დაიდგა დასავლეთ გერმანიიდან მიღებული სარკე-ტულაუტები და სხვა დაინერგა მცოცხევი გრაფიკი. ეს იმას ნიშნავს, რომ დილის 8 საათიდან საღამოს 7 საათამდე კომბინატის კარი არ იხურება და კლიენტს შეუძლია მიიღოს მომსახურების აქ დანერგული 15 სახეობიდან ნებისმიერი: სახის და თმის მოვლა, მანიკური და პედიკური, ვალანტირია და ქალის გრაცია, საათის, ავტოკალმის, ელექტროხელსაწყოების შეკეთება, ქალის, ბავშვის, მამაკაცის ტანსაცმლისა და ფეხსაცმლის ინდივიდუალური კერვა-სიახლეს წარმოადგენს ჰაინონის შემკეთებელი ხელოსნის ბინაზე გამოძახება ტელეფონით. მცოცხევი გრაფიკის შემოღება განაპირობა აგრეთვე რკინიგზის სადგურთან კომბინატის მდებარეობამ (ჩელუსკინის ქ. 27). გასაგებია მიზეზი—მას ხომ პირველ რიგში აკითხავენ სატრანზიტო ან ტურისტული მატარებლების მგზავრები.

კომბინატის კარი ფართოდაა ღია თქვენთვის, პატივცემულ თანამოქალაქენო!

შ. რაისაიძე.

სურათზე: კომბინატის კოსმეოლოგი ლ. რუხაძე მუშაობისას.



ელექტრონის გაეჯიბრება აგრამ თუ გიგორ ხატავს ისაგან მისი ალის ფუნჯი ისა და იღუმარიტულ სურათლებლად მიაკიყოფაცხოვრე- (აჭაღლის გზა-) სადაც დაგინ მოგყიდვიან გემოვნების სა-

გასაღები საქსპონატად იქმდე კი... მანამ- დაკავშირებულ- გართულებების ლად მიაკითხ- უერების სახლ- ან მის „კოლე- გზატკეცილ-

ლას თუ დაე- მიიღებთ ხუ- ამკაულს. ავჭა- ცილზე 15-ში- აყოფაცხოვრებო- დანტიერიის გან- ი დამზადებულ- რები ხასიათდე- ს სიმტკიცით. მოწინილობითა- რის ერთგულე-

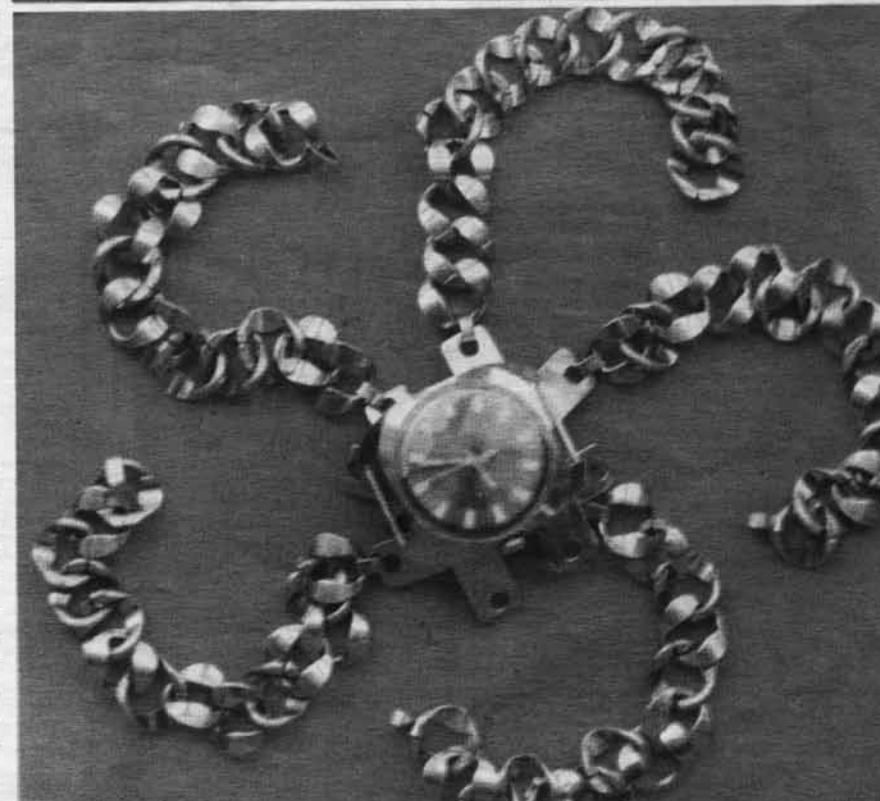

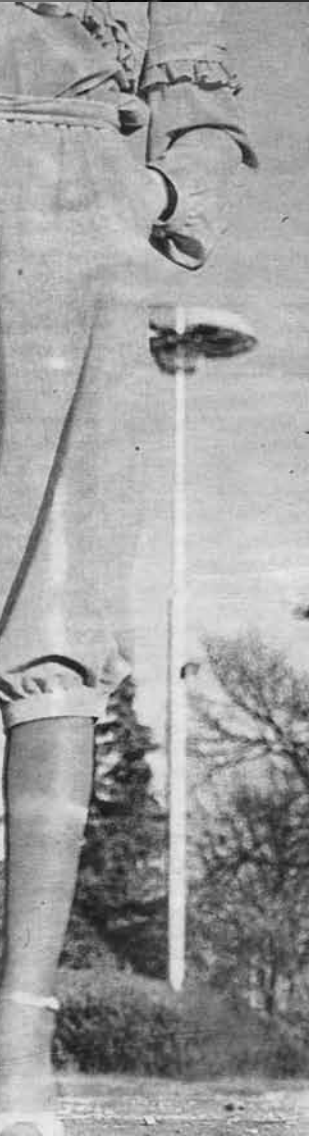

Amos-84

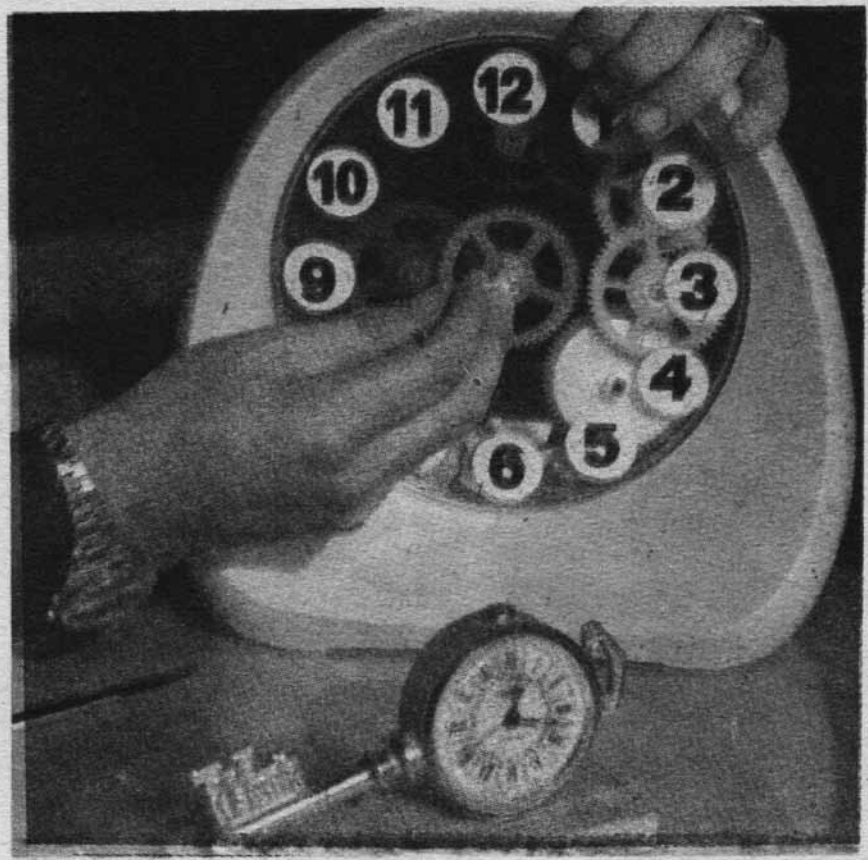

ღების შეკე-
ბელდარგო-
აერთიანების
№ 3-ის ფი-
ვის ქ. № 5,
53) და საა-
არუხადის ქ.

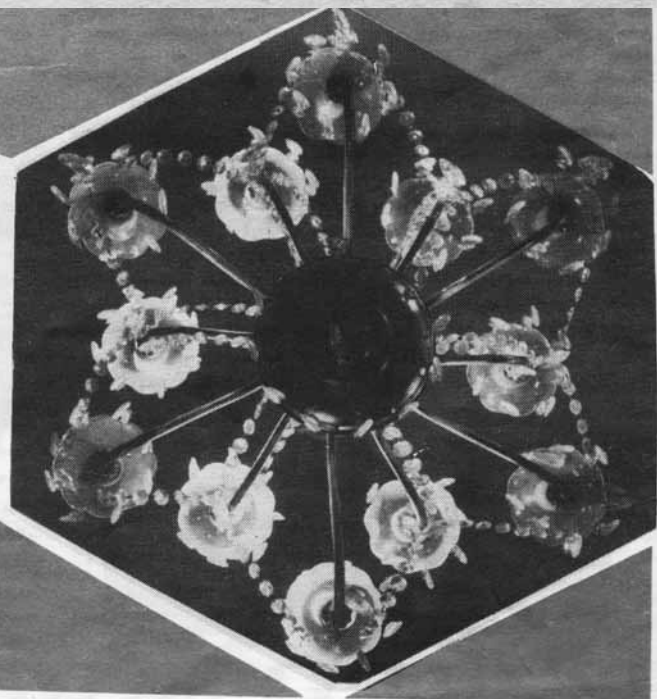

საქართველო 3

198



ის სილაგაზი,
ული. ოცდაათ
ს კი კონსერვა
უნდა შეაღოთ
სილაგაზის ხელოვნებას.
გირჩევთ, მიაკითხოთ ჩვენს კონსერვოლო-
გებს შემდეგ მისამართებზე:
სილაგაზის ხელოვნების № 1 რუსთაველის
პ. № 1.
საპარამენტო ხელოვნების № 205 — ლეონ-
ნის ქ. № 12.
საპარამენტო ხელოვნების № 204 — შავაძის
ქ. № 36. № 42.
საპარამენტო ხელოვნების № 231 — ვაჟა-ფშა-
ველას ქ. № 34.



ვაშლი — გემრიელი და სასარგებლო ხი-
ლია, ოღონდ ზევრმა არ იცის, კონკრე-
ტულად რა სამსახურს უწევს იგი ადამი-
ანის ორგანიზმს.

საქმლის მონელების პროცესში ვაშ-
ლი უხამსაწინააღმდეგო თვისებებს ამე-
ლავნებს. იგი არეგულირებს ბაქტერიე-

ვაშლი აძლიერებს გულის კუნთს, ეხ-
მარება მას მუშაობაში და ამიტომაც
რეკომენდებულია გამოფიტული და გადა-
ღლილი ადამიანებისათვის. ხშირად ვაშ-
ლის დიეტას მიმართავენ ისინი, ვისაც
გახდომა სურს. როგორც ვთქვით, იგი
შესანიშნავად არეგულირებს კუჭის მოქმე-



ფოტო: ვ. სემინა

ზურაბ რცხილაძე

ა ვ ტ ო ვ ო ბ ი ლ ი
 ოცნების თავი ღა თავი!

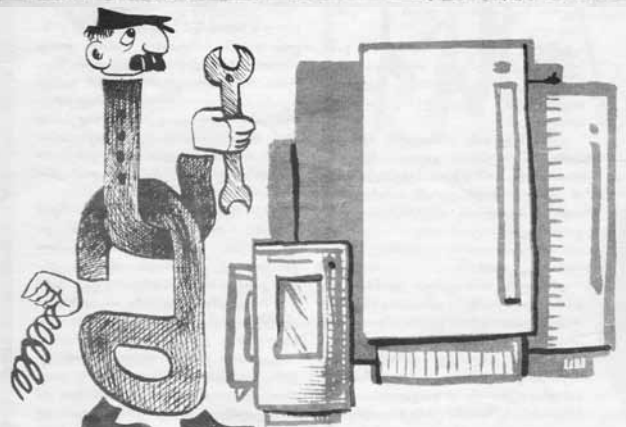

წველ დისანლის საგულ-
 დგელოვ დნეა პორფეს მე
 ნაბუღი ამ სანარსო მისამარ-
 თო სიდაც შეიძლება დაზიანე-
 ბული რაკიურის შედეგა პე-
 ტეფროან დაკავშირებულ არ-
 ელდეარ სიკიბის მოხვედრებს
 გარეობინება. სატელეფონებთან
 ებლის აბაჯილი
 15 ლელ 66-17-87 66-21-14
 66-70-66; 66-16-24.



გადაწყვეტილია ჩვენს ქვეყანაში ფეხსაცმელის წარმოება და მისი ხარისხის უზრუნველყოფა. ამის მიზნით ქვეყნის მთლიანი წარმოების 20% უნდა მიეძღვნოს ფეხსაცმლის წარმოებას. ამის უზრუნველყოფის მიზნით უნდა გაიძლიეროს მთელი ქვეყნის ფეხსაცმლის მწარმოებელთა კავშირი.



ბეთეყვე!

ყველა საიღუმლისა და კირვეულ ნივანს უდმიწვე-
ნიო ჩასწვლიმა წეგნარ ქილადაროვი, ზოლო მანანა
შეღინოვა გახულო წლის სექტემბრიდან, პროფტექნი-
კური ხასწავლების დამთავრებისთანავე მოვიდა აქ და
უკვე მოაწყო ავტორიტეტის მოპოვება როგორც კო-
ლექტივში, სხვე კლიენტებს შორის.

ზედა ტანსაცმლის გარდა შეგვიძლია დაუკეთოთ
ტრუსები, ქალის ღამის პერანგი, ბალიშისპირი და სა-
ხნის შალითა.

ფოტომოყვარულებიც მოვიტყვენ აქ პრაქტიკულ დახ-
მარებას — ფირის გამელაუნების, შესუსტების (თუ
ხნელია), როგორც პროექციულ, ასევე კონტაქტურ
დაბეჭდვას, კსეტის ამოხატვას, კონსულტაციას და
სხვა.

ვინა დაგვარა საპტიო დაფიდან მოუხსენებელია?
აგერ, მხებილ ფილიპოვი, გამოცდილი მუშაკი... სახლის
N 8 ფილიპის (წულუკიძის ქ. N 7) ხელმძღვანელი.
აქ ამ სამქროში ქალაქისა და შიუელი რესპუბლიკის
ხევა-ბადების შეეკეთით აშაიდებენ ლიონის სათამა-
შოებს, არგონტებენ მოძველებულსა და დაზიანებულს,
ჩვილი მოქალაქეებისათვის კი საწოდ-სარწყვს.

აღნიშვნის იმსახურებს N 1 ფილიპის (შუაშის
ქ. N 10) მუშაკი, ფეხსაცმლის შემკეთებელი რომან
ვარითაივი — დიდი სამამული იმის მონაწილე, სიტ-
ვემ მოიტანა — იმის ვეტერანებს და ინვალიდებს
აქაც პირველ რიგში ემსახურებია.

ცხადია, სახლის მან მუშაკ შორის ყველა რილი უს-
წორებს მხარს მოწინავეებს, მაგრამ დირექცია და შიუ-
ელი კოლექტივი აღწერს და იმედოვნებს — ისინი გა-
მოიყვანონ პირველ პოზიციასი, აქვი სამქველი! ტან-

საცმლის კერვის აბელიე უფრო მეტად უნდა მართა
დებოდეს მადლობისიხივანი, ფართო ასორტიმენტის
ქროვილი, ჩათა კლიენტს თავისი გემოვნებით შეს-
ფერი არჩევნის საშუალება მქონდეს. სურთილ ვერ
მზისა ფონდარებელი მასლის დფუციტი, რაც აწნ-
ლებს, მგალითად, ლიონის სათამაშოების დამწვედ-
ბას, სამქროს კაბიტლური ჩემონიც სჭირდება და
სხვა... მიუხედავად უკველიე ამისა, იბიექტს წლები
მანძილზე ესერა მრავალდარტოვან საქარბოთა ვარითი
ანების გარდამავალი დროში სოცშეჩისში გამარტვე
ხისათვის, აქ მთიეუ ხელწვლის ვეგმავალიდებულებს
ნა ჩერ კოდევა გახულო წლის იქტომბერში გაანადგებს.
გაგავიყრავა ქების ხიველების და სხვა წამხალისებე-
ლი ქილიდების სიმრავლებ, რომლებსაც თითქმის უკ-
ველ ითამშო ნახავი კიდელზე გამოკრულებს.

— შიელი კოლექცია გაქონია! — ვუეუნებენ.

— ილინდ ამ კოლექციას, ფოლტელიისაგან განსხვ-
ვებით, შრომით სჭირდება დამსახურება, — ილინ-
ტარილზე ბეურთაშელი, — თოქცა ჩემი პირადი წელს
ლი ამ საქმეში ჩერ-ჭერობით მოკრძალებულია... სულ
ერთი წელი სრულდება, რაც ეს ობიექტი ჩამხარტეს.
მაგრამ თავის მოხსნელებს ან მინდა; აგერ, მამდინარ
წლის პირველი კვარტალი გადაჭარბებით ვაგანადგოდ-

ტარილს უნივერსიტეტის საინჟინრო-ეკონომიურ
ფაკულტეტის პირველი ნაკალი დაუმოავრება საიუფ-
ცხოვრებო მომსახურების ეკონომიკა-ორგანიზაციის
სსეციალიზით. მოხურთაოსლა შიედნაიო — მასზე ზედ
გამოკრული. რის ეტყოდა ჩვენს მკითხველს? იმსხვე
ჩასაც ყოველ მომხმარებელს — მოხრამდილი, ვისისა
ხურეო, გთოუეც!

შ. რახბაძე

იხევე გინევევით კოეპინატი

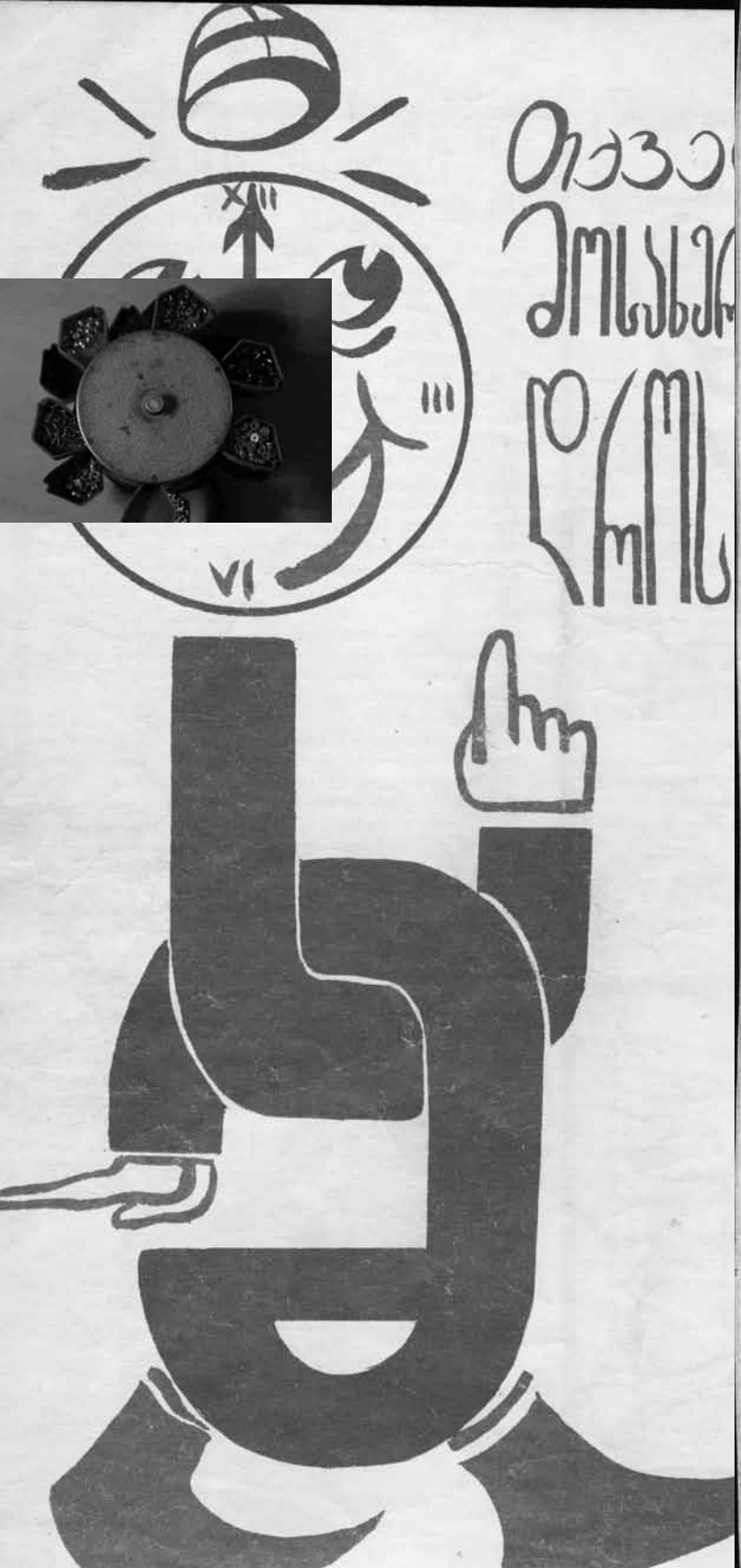

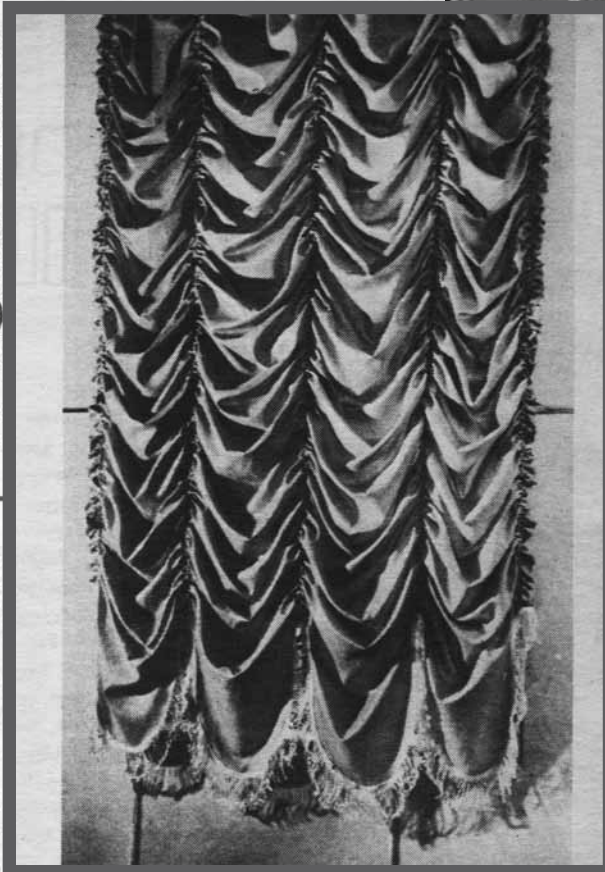
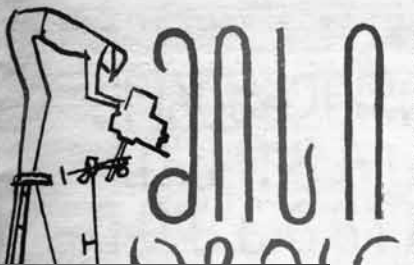

მისწავლოს. როგორც იტყვიან, ოქროს შუაღელის მივ
 აქვს ეთერ რუხაძეს და, რა ვასაკვირია, რომ გეგმებს
 კლიენტების ხელშეწყობა შეუშლის ხელს თუ რა და
 რომელიც მან მთელი თავისი თერთმეტწლიანი ნაყო
 ამ ფაქტის ასე ვთქვათ, ოფიციალურა აღიარებაა.
 კუშმარტივად კარგი არასოდეს იცეტება თავის ნაჭუ
 პირიქით, კარგი თავის თავს სხვა მრავალ სიყარვეშიც
 ეთერ რუხაძე არ იშურებს არც დროს, არც გარჯას,
 და ოსტატობას აზიაროს ახალბედები, შეაყვაროს მათ
 ფესია... აი, სწორედ მათ აქვთ ყველაზე მეტი უფლებ



შუახნის სანდომიანი სახის ქალმა საშენ მასალათ
 ლას აუარა გვერდი და გეზი მე-3 მექანიკური სამრეცხო
 ...სწრაფად გადაიქცა თეთრი ხალთი, გადახედა გა
 ვას. „ღღეს საქმე ბევრიაო“ — გაიფიქრა და სამაქ
 უზარმაზარი სარეცხი აპარატები უკვე ჩაერთოთ.
 ვისი ადგილისაყენ გაემართა. საშრობში სარეცხი უკვე
 გალინა კუმრეშივილი საქმეს უნდა შედგომოდა. უცე
 საუთოებელს. სასწრაფოდ გამოიკადა ოთახიდან და მ
 ბული იყო, ამ ბოლო ხანს რამდენიმეჯერ რომ მოცდა
 გამს, მაგრამ საქმეს შინც არ ეშველა.
 გაბრუნებამ მალე გადაუარა. საქმეში ვართულმა
 მისი კოლეგა და ხმაილა გამოაცხადა, გალინა კუმრე
 ...სეილა დაამთავრა და ომი დაიწყო. მოხალისედ
 დამცველად. ახსოვს პირველი ჯილდოები. „კავასისი
 თვის“, საკუთარ მხრებზე იგრძნო ომის საზინღებდა
 მერე ოჯახი, ბავშვები, მუშაობა სამრეცხოში. მა
 ქროშია. არა ერთი ჯილდო და მადლობა დაუმსახურებ
 მავლობაში. დაჯილდოვებულია „შრომის წითელი დრი
 ესაჯილდოვება მის შრომისმოყვარე ბუნებას. ყოველთვის
 ბას. ასე იყო ომის დროს, ასეა ახლაც.
 ამიტომ არის, ყოველი ჯილდოს შემდეგ უფრო
 შეარცხინოს სახელი, კოლექტივი. შეეჩვია საქმეს, მ
 რედ ეს არის პენსიაზე გასვლის ფიქრს რომ უძნებებს

საქართველო

1951

ნომერი ექვსევა თბილისის საყოფაცხოვრებო მომსახურებას

სად გავიკეთო
ნიკური, პედიკურ
შევიტოთ თმა
გლდანის მას
ბლიმა უკვე გა
რში გაიხსნა ქა
საპარიკმახერო
სალონი აღტუ
ტარით, მყავს

თეთრეულის
საზრუნავით გ
თვის მეტად მძ
ისარგებლეთ
მსახურებითი შ
ხოთ „თოლიას
სამი დღის ვად
გაუთოებულ
ტანსაცმელს.
დარეკეთ შ
22-58-82; 51-81

„ქველას რაი
ოჯახს რელიქვი
ქურთმებულ ჩა
ნი ხაგვარეულო
რომ მოკალათებ
წიკწიკი ისე შე
ფას, რომ ამ ხში
ღვევს თქვენი ც
ბას. ასეთ შემთ
მესათეები, რომ
რაიონში მუშაობ
შემოგთავაზებთ
მართს, სადაც უკ
შეაკეთებენ: ნექ
პრ. ლეშმ, მარტა

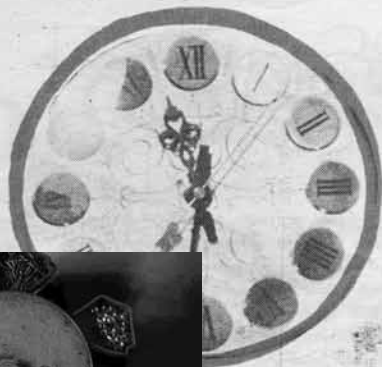

„პირიშე“ მომსახურება

მოსახლეობის საყოფაცხოვრებო მომსახურების გაუმჯობესებისა და შრომის დისციპლინის განმტკიცების უზრუნველსაყოფად ჩვენი სერვისის ობიექტები გათავაზობთ დღის რეჟიმის ახალ გრაფიკს:

გაერთიანება „პირიშე“ და ავჭალის გზატკეცილზე მდებარე ცენტრალური საყოფაცხოვრებო სახლი მუშაობას იწყებენ დილის 8 საათზე და ამთავრებენ 21 საათზე.

ტანსაცმლისა და ფეხსაცმლის ინდუქციის ატელიეები და სახელოსნოები თქვენ გელოდებით დილის 11 საათიდან საღამოს 9 საათამდე.

რადიოტელეაპარატურის ტექნიკური მომსახურების სახელოსნოების კარები ღიაა 10 საათიდან 21 საათამდე.

ქალაქის საპარიკმახეროები მუშაობენ დილის 8 საათიდან 22 საათამდე.

შემოთ აღნიშნული ობიექტები დაკვეთებს იღებენ შაბათ-კვირასაც თქვენთვის მოსახერხებულ დროს შეგიძლიათ მიაკითხოთ აგრეთვე სხვა მომსახურების ობიექტებსაც.







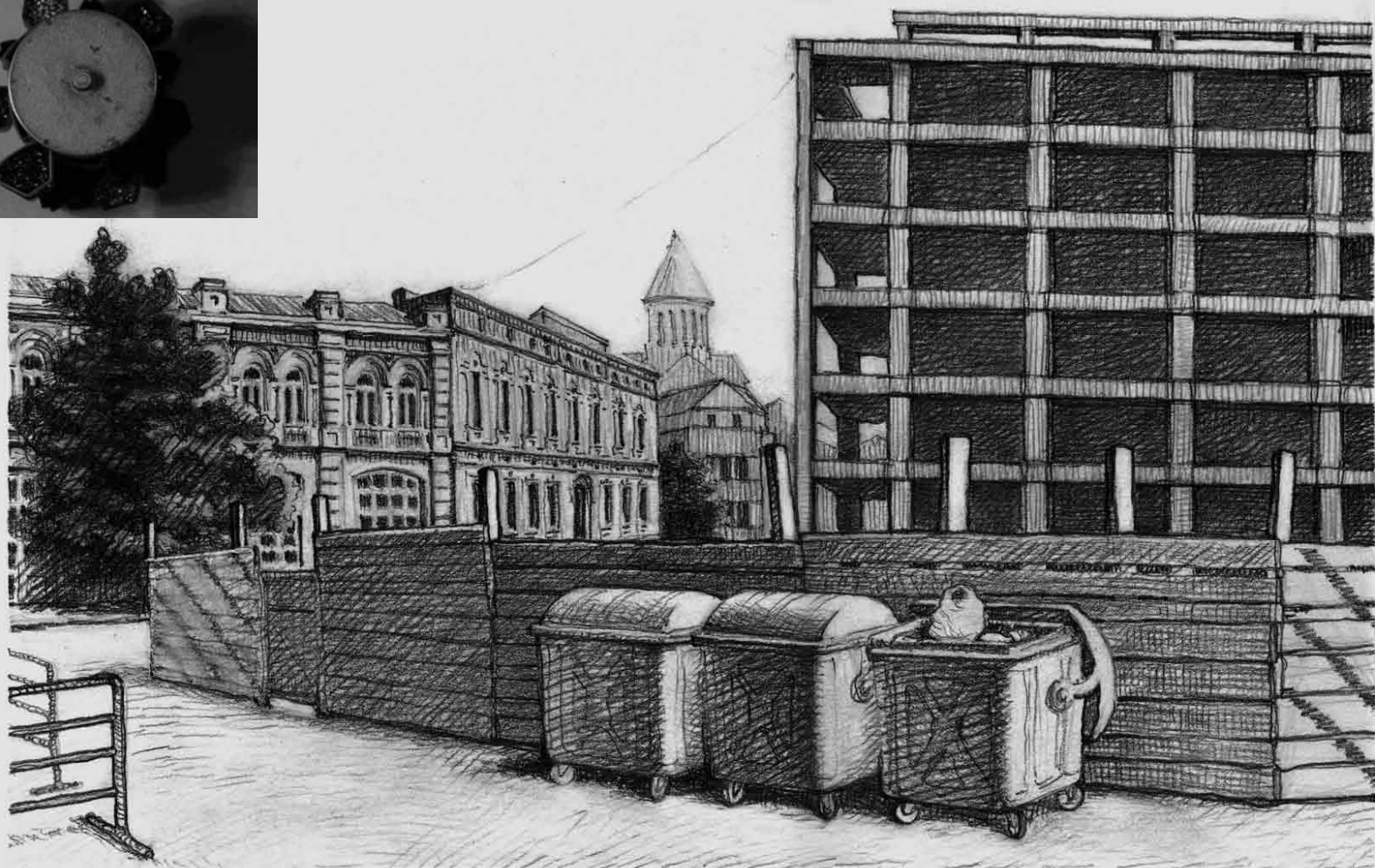

ხედი ათლმეურსეთის მოედნიდან ყოფილი „პრომზონიკის“ ე. წ. 2008 წ. ფაქ. ქაღალდი. 19X2719. 150 908 001

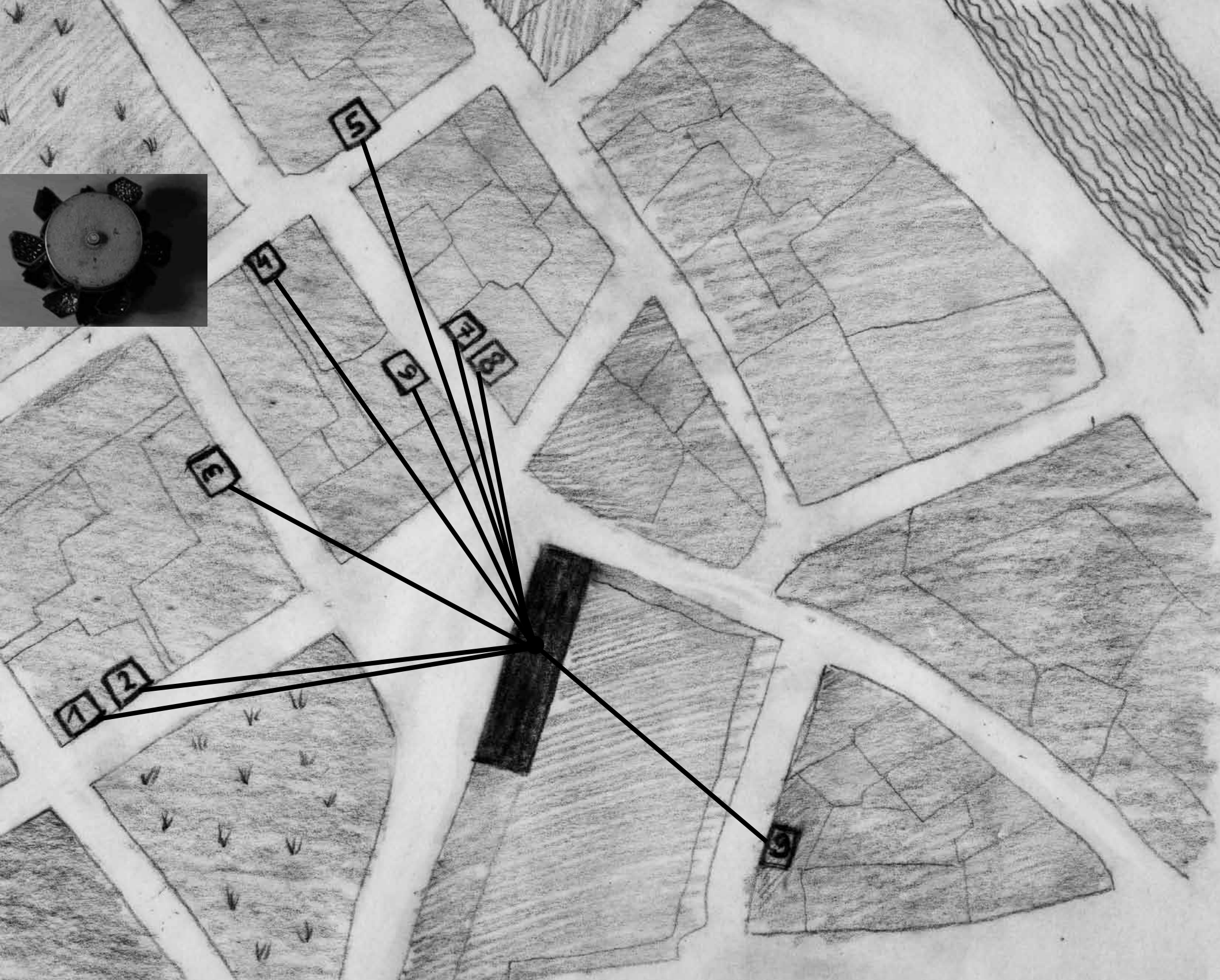

1 2

3

4

5

6

7 8

9 10

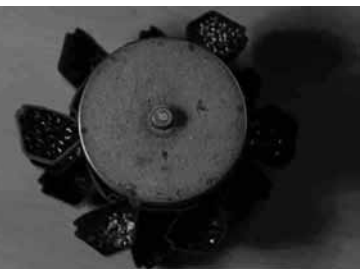

PIRIMZE

PIRIMZE



PIRIMZE



PIRIMZE

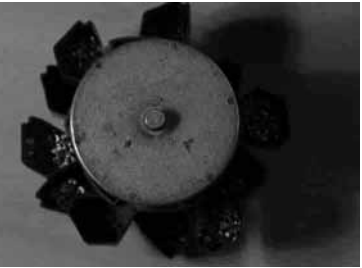

PIRIMZE



PIRIMZE
←



PIRIMZE
→



PIRIMZE
←

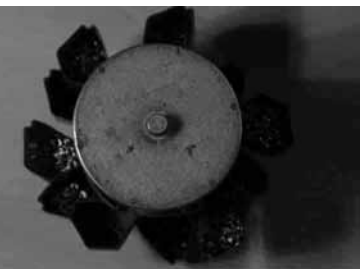

→ PIRIMZE →



PIRIMZE



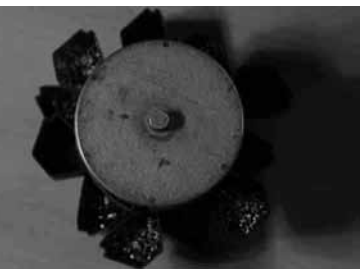

პ
I
R
I
M
Z
E

→

P
I
R
I
M
Z
E

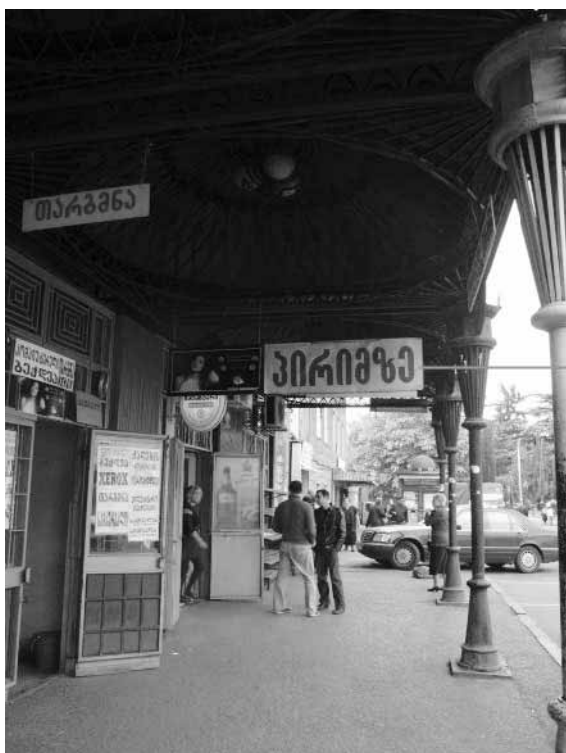

პ
I
R
I
M
Z
E



P.I.R.I.M.Z.E

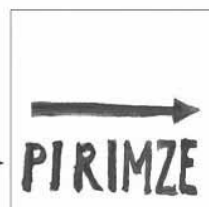



PIRIMZE

1
FLOOR



Built in 1971 in the centre of Tbilisi-the capital of Soviet Georgia-PIRIMZE, a six-floor building, was specifically designed to house numerous forms of manufacturing, maintenance and services. Shortly after the independence of Georgia, in 1995, the status and ownership of the building changed from state ownership to a shareholding enterprise. By 2003, the enterprise declared bankruptcy and consequently was put up for auction and sold by the state. In 2007, following the eviction of all employees, the building was reconstructed. Built to house a new commercial centre, the new "Pirimze Plaza" now stands empty where the old building stood, claiming the same name, as well as the fame the PIRIMZE had formerly enjoyed.

ცენტრი

პირიმზე

პირიმზე, ექვსსართულიანი შენობა, სადაც თავი მოიყარა საყოფაჩოვრებო მომსახურების მრავალმა სახეობამ, 1971 წელს აშენდა. 1995 წელს, უკვე საქართველოს დამოუკიდებლობის პერიოდში, ამ შენობის სტატუსი სახელმწიფო მფლობელობიდან სააქციო საზოგადოებით შეიცვალა. 2003 წელს ამ ორგანიზაციამ თავი გაკოტრებულად გამოაცხადა, რის შედეგადაც სახელმწიფომ აუქციონზე გაიტანა და გაყიდა. 2007 წელს პირიმზის ყველა თანამშრომელი გაათავისუფლეს და შენობას რეკონსტრუქცია ჩაუტარდა. ბიზნეს-ცენტრი „პირიმზე პლაზა“ რომელმაც ძველი პირიმზე ჩაანაცვლა, „ა“ კლასის ოფისებს სთავაზობს ქალაქს.



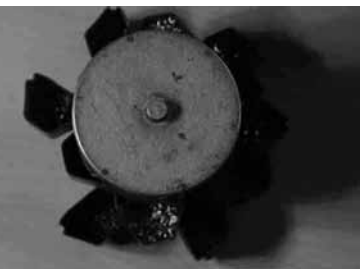

Shoes
watches
glasses
jewellery
bags
zippers
suitcases
belts
hairdryers
kitchen appliances

it was possible to repair almost anything in PIRIMZE. Knives and scissors could be sharpened, hair could be cut and shoes polished. Furriers and tailors could fashion clothing from fur, leather or cloth for individual customers. People in the entire city knew PIRIMZE, customers would come from all over, even the villages outside the city, to use its services.

ღილები
საათები
სათვალეები
ფეხსაცმელები
ოქროულობა
ჩანთები
ნემსები
მახათები
პაპიროსის ქაღალდები
ჩემოდნები
ზმეიკები
ქამრები
ფენები

სამზარეულოს ტექნიკა
პირიმზეში თითქმის ყველაფერს შეაკეთებდი.
დანას და მაკრატელს გააღესინებდი, თმას
შეიჭრიდი და ფეხსაცმელს გაიპრიალებდი.
მკერავები გადაგიკეთებდნენ და
მოგარგებდნენ ქურქის, ტყავის და ნაჭრის
ტანსაცმელს. მთელი ქალაქი პირიმზის
მომსახურებით სარგებლობდა,
სოფლებიდანაც ჩამოდიოდნენ პირიმზეში.

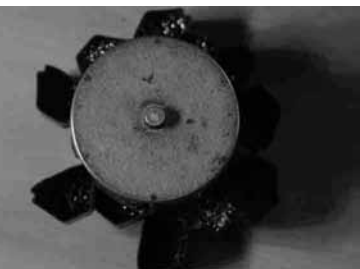

My father and his friends were of a generation that despised the Soviets. They thought, that if the regime ended, automatically things would get better. My father also thought that everyone possessed a natural talent for commerce and business, and the main problem was that it was forbidden in the Soviet Union. So after the collapse of Soviet Union, he stopped being an architect and started a business. Several businesses, to be precise. One was more unsuccessful than the other, up to the point where he had to ask his mother to sell her own apartment in order to rescue him from financial collapse. He never succeeded. He never could catch up to the new system-let alone get ahead.

მამაჩემი და მისი მეგობრები იმ თაობას ეკუთვნოდნენ, რომელთაც საბჭოთა კავშირი ისე ეზიზღებოდათ, რომ სჯეროდათ, მისი დაშლის შემთხვევაში ყველაფერი თავისთავად უკეთესად ნავიდოდა. მამაჩემს ასევე ეგონა, რომ ყველა ადამიანს ჰქონდა ვაჭრობის ნიჭი და რომ ამის გასაქანს საბჭოთა კავშირი არ იძლეოდა. საბჭოთა კავშირის დაშლის შემდეგ არქიტექტორობას თავი გაანება და ბიზნესი წამოიწყო. უფრო სწორად, სხვადასხვა ბიზნესი, მაგრამ ყველა მათგანი კრახით მთავრდებოდა. ბოლოს იქამდე მივიდა საქმე, რომ დედამისის ბინა გაყიდა ვალების გადასახდელად. მამაჩემი ვერასოდეს აეწყო ახალ ცხოვრებას და ვერასოდეს გახდა ბიზნესმენი.



On the ground floor of PIRIMZE there was semi-dark corridor with private-like booths on both sides where craftsmen worked. Glimpsing inside these booths one could discover personalized interiors, covered with cut-outs from glossy foreign magazines and photos of naked girls. It was a man's world. The men working there had their own rules. One could get lost in the dark corridors of it, and one's foreign watch batteries would surely get lost in there, in the hands of anonymous men, who all looked the same. They often cheated, and understood much more about commerce during the Soviet period than my father ever did, even after the fall of the Soviet Union.

პირიმზის პირველ სართულზე, ნახევრადჩაბნელებულ დარბაზში პატარა ხის ჯიხურების ორი რიგი იყო აშენებული სადაც ხელოსნები ისხდნენ. ამ ჯიხურებში ხელოსნებს თავიანთი მინისამყაროები ჰქონდათ მონყობილი უცხოური ჟურნალებიდან ამოჭრილ სურათებით, შიშველი ქალების პლაკატებით და უამრავი ხელსაწყოთი. პირიმზის ჩაბნელებულ კორიდორებში ადვილად დაიკარგებოდა ადამიანიც კი, რომ აღარაფერი ვთქვათ, შესაკეთებლად მიტანილი ნივთის უამრავ ძვირფას დეტალზე. ხელოსნები ხშირად იტყუებოდნენ, თაღლითობდნენ და საბჭოთა კავშირის პირობებშიც კი, ბევრად მეტი გაეგებოდათ ვაჭრობის შესახებ, ვიდრე მამაჩემს საბჭოთა კავშირის დაშლის მერე.



КНОПКИ

КНОПКИ
КНОПКИ
КНОПКИ

КНОПКИ

КНОПКИ

ПЕНОНТ
ЭЛЕКТРОН СОН

5

ПЕНОНТ
ЭЛЕКТРОН СОН



At the age of 54, my father died unexpectedly. I suspect that fear of the computer killed him. One morning he got up, switched on his computer, sat in his armchair with a cup of coffee and died. He was taking computer lessons but was extremely scared of it, he never crossed the point when the computer became a tool. It was a monster, without which it seemed that nothing could function in this present time.

მამაჩემი 54 წლის ასაკში მოულოდნელად გარდაიცვალა. ერთ დილას ადგა, კომპიუტერი ჩართო, სავარძელში ჩაჯდა, ყავა დალია და გარდაიცვალა. ჩემი აზრით, ის კომპიუტერის შიშმა მოკლა. კომპიუტერის გაკვეთილებზე დადიოდა, მაგრამ კომპიუტერი ვერასოდეს გახდა მისი მეგობარი, ის მისთვის რაღაც მონსტრი იყო, რომლის გარეშეც აღარაფერი ფუნქციონირებდა.



Just as the Soviet Union broke up into different countries after it collapsed, PIRIMZE exploded and smaller workshops with identical names sprung up where the debris fell. These workshops are scattered in a circumference around the old PIRIMZE. They all use the same name in order to claim their identity and prove their authenticity as former workers of PIRIMZE. Some have even kept the old signs displaying them outside their shops.

საბჭოთა კავშირის დაშლის შემდეგ, პირიმზეც საბჭოთა კავშირით პატარა ნაწილებად დაიშალა და დაიფანტა. პატარ-პატარა პირიმზეები იმ უბანშია მიმოფანტული სადაც პირიმზე იდგა. ხელოსნების პატარა ჯგუფებით დაკომპლექტებულ ყველა სახელოსნოს პირიმზე ქვია. ზოგს ძველი პირიმზის აბრა აქვს გამოკრული, იმის დასამტკიცებლად, რომ ნამდვილად ყოფილი პირიმზის თანამშრომელია.



Kakha Poskishvili, son of the head architect for PIRIMZE, was a good friend of my father. Having found this information in archives, I rang Kakha's apartment doorbell looking for the first architectural sketches. This link made me suddenly aware of the sombre anonymity of Soviet architects. No one thought to tell me Kakha's father was the architect of PIRIMZE because noone knew.

როცა პირიმზის არქიტექტორის გვარს არქივში მივაგენი, გამოცა და დამაფიქრა არქიტექტორის ანონიმურობამ საბჭოთა კავშირში. თბილისში, სადაც ყველა ერთმანეთს იცნობს, არავინ იცოდა იმ ფაქტის შესახებ, რომ კახა ფოცხიშვილი, მამაჩემის კურსელი და სტუდენტობის მეგობარი, პირიმზის მთავარი არქიტექტორის შვილი იყო.





The memory and the visual fascination of PIRIMZE made me decide to re-construct the place while still alive in my own mind and the minds people connected to it. I met former workers and asked them to draw me a map of the ground floor of PIRIMZE, to remember how the workspaces looked like, who sat where, who was specialized in what, and what the workers' ethnic backgrounds were.

პირიმზე ჩემი ბავშვობის და ჩემი ქალაქის ნაწილი იყო. ხელოსნების დახმარებით შევადგინე რუკები სადაც დავიტანეთ თუ როგორ გამოიყურებოდა სახელოსნოები, რომელი ხელოსანი სად იჯდა, რა ეროვნების იყო და რას აკეთებდა.

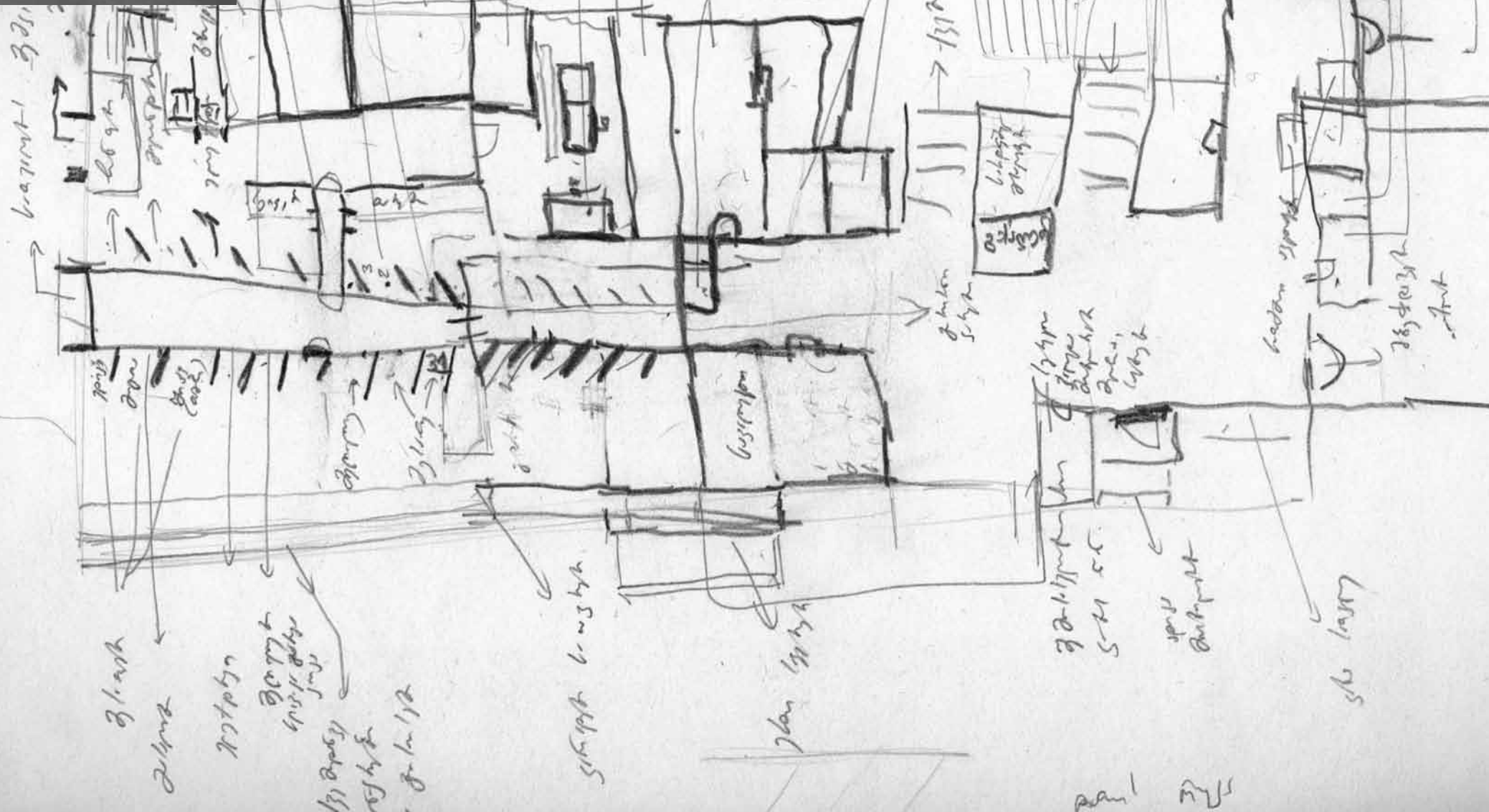

кв. 32

спальня

ванная

кухня

гостиная

коридор

спальня

ванная

кухня

гостиная

коридор

балкон

терраса

спальня

ванная

кухня

гостиная

коридор

балкон

терраса

спальня

ванная

кухня

гостиная

коридор

балкон

терраса

спальня

ванная

кухня

гостиная

коридор

балкон

терраса

спальня

ванная

кухня

гостиная

коридор

балкон

терраса

спальня

ванная

кухня

гостиная

коридор

балкон

терраса

спальня

ванная

кухня

гостиная

коридор

балкон

терраса

спальня

ванная

кухня

гостиная

коридор

балкон

терраса

спальня

ванная

кухня

гостиная

коридор

балкон

терраса

спальня

ванная

кухня

гостиная

коридор

балкон

терраса

спальня

ванная

кухня

гостиная

коридор

балкон

терраса

спальня

ванная

кухня

гостиная

коридор

балкон

терраса

спальня

ванная

кухня

гостиная

коридор

балкон

терраса

спальня

ванная

кухня

гостиная

коридор

балкон

терраса

спальня

ванная

кухня

гостиная

коридор

балкон

терраса

спальня

ванная

кухня

гостиная

коридор

балкон

терраса

спальня

ванная

кухня

гостиная

коридор

балкон

терраса

спальня

ванная

кухня

гостиная

коридор

балкон

терраса

спальня

ванная

кухня

гостиная

коридор

балкон

терраса



83-84
R6
Ruhra

1200
3500
2100

51h
26/27
52m

M3B A 55



10m 2m
1.5m 1.5m

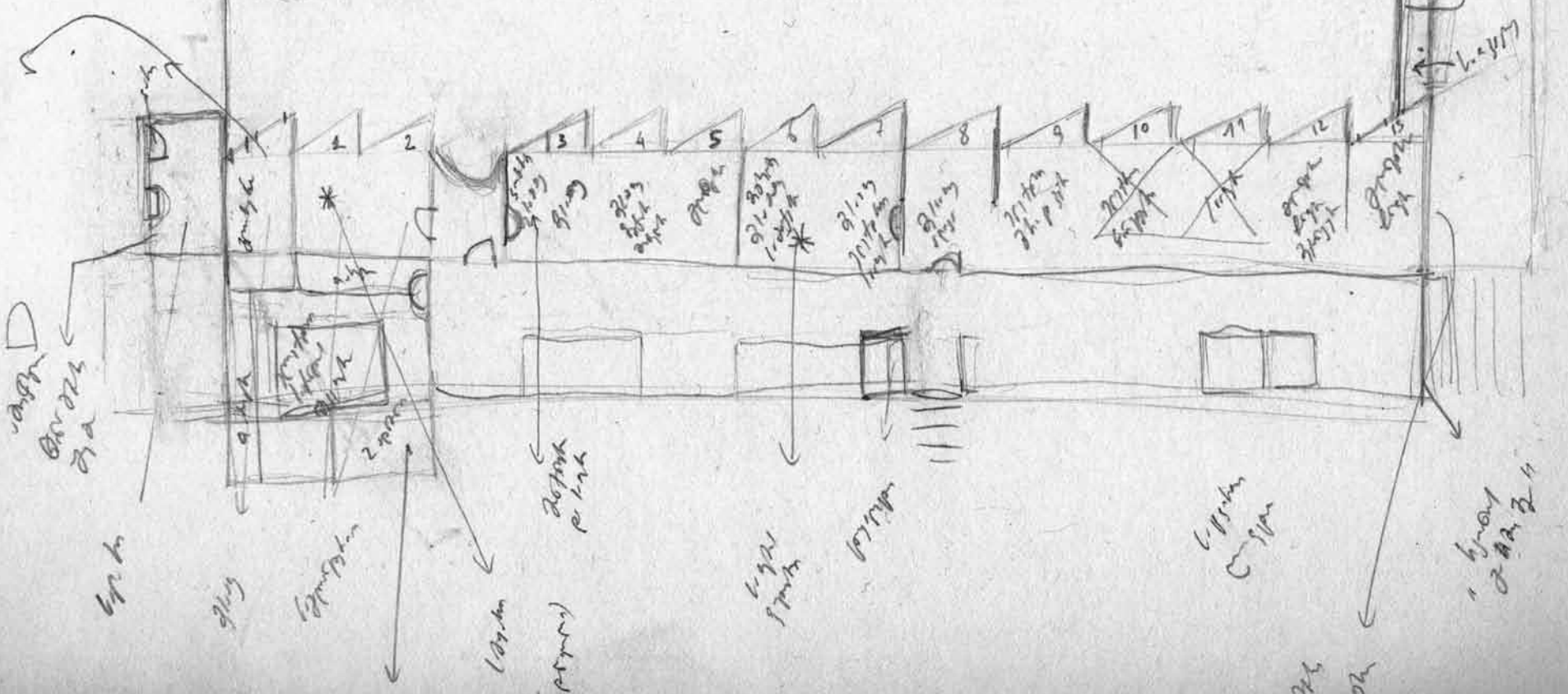

10m 2m
1.5m 1.5m

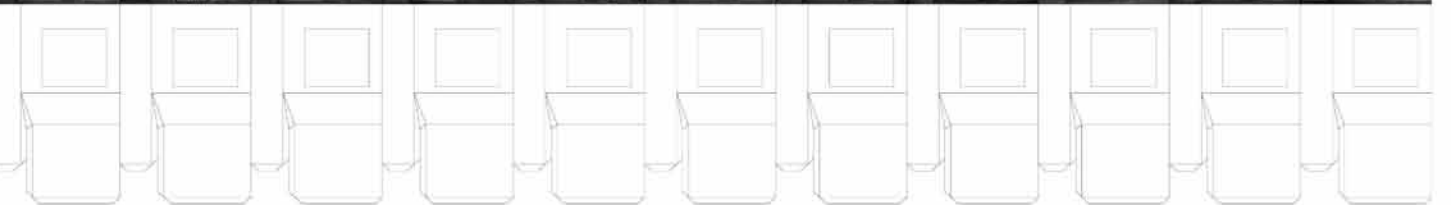
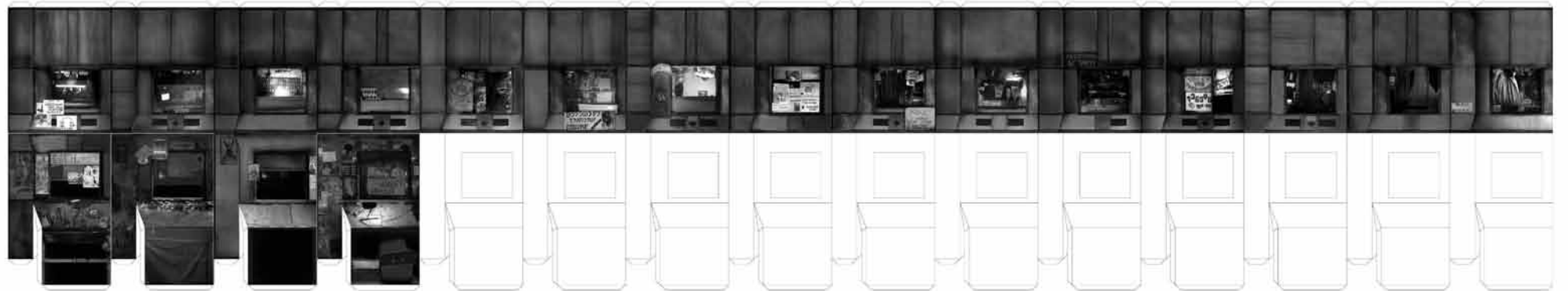
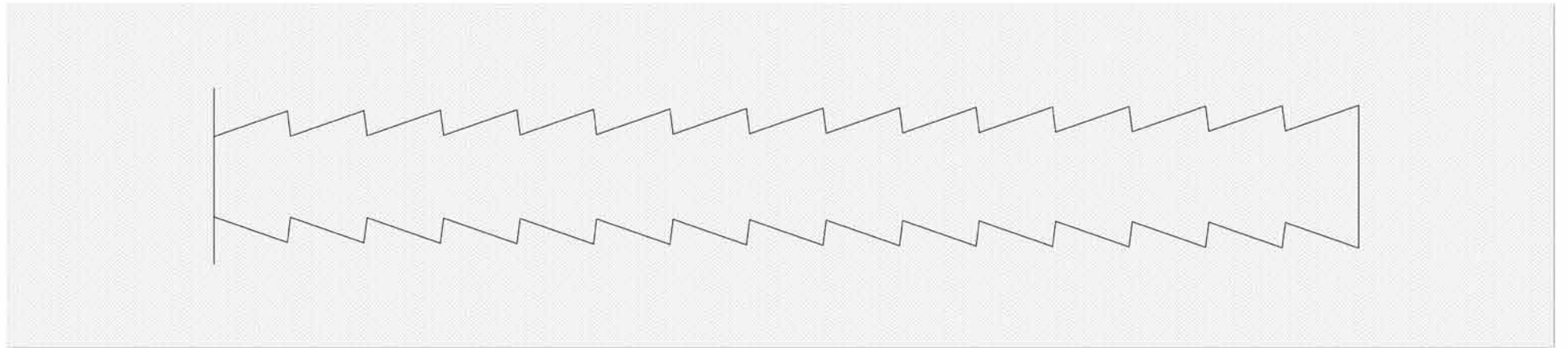
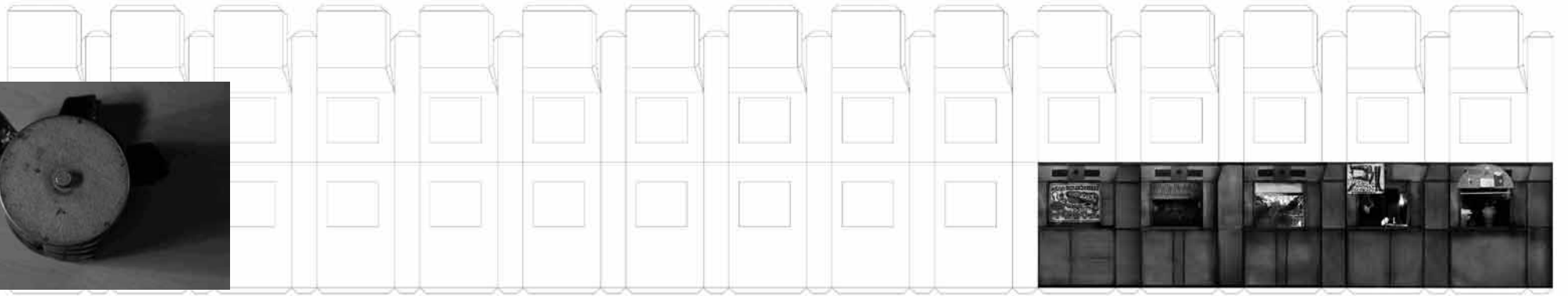

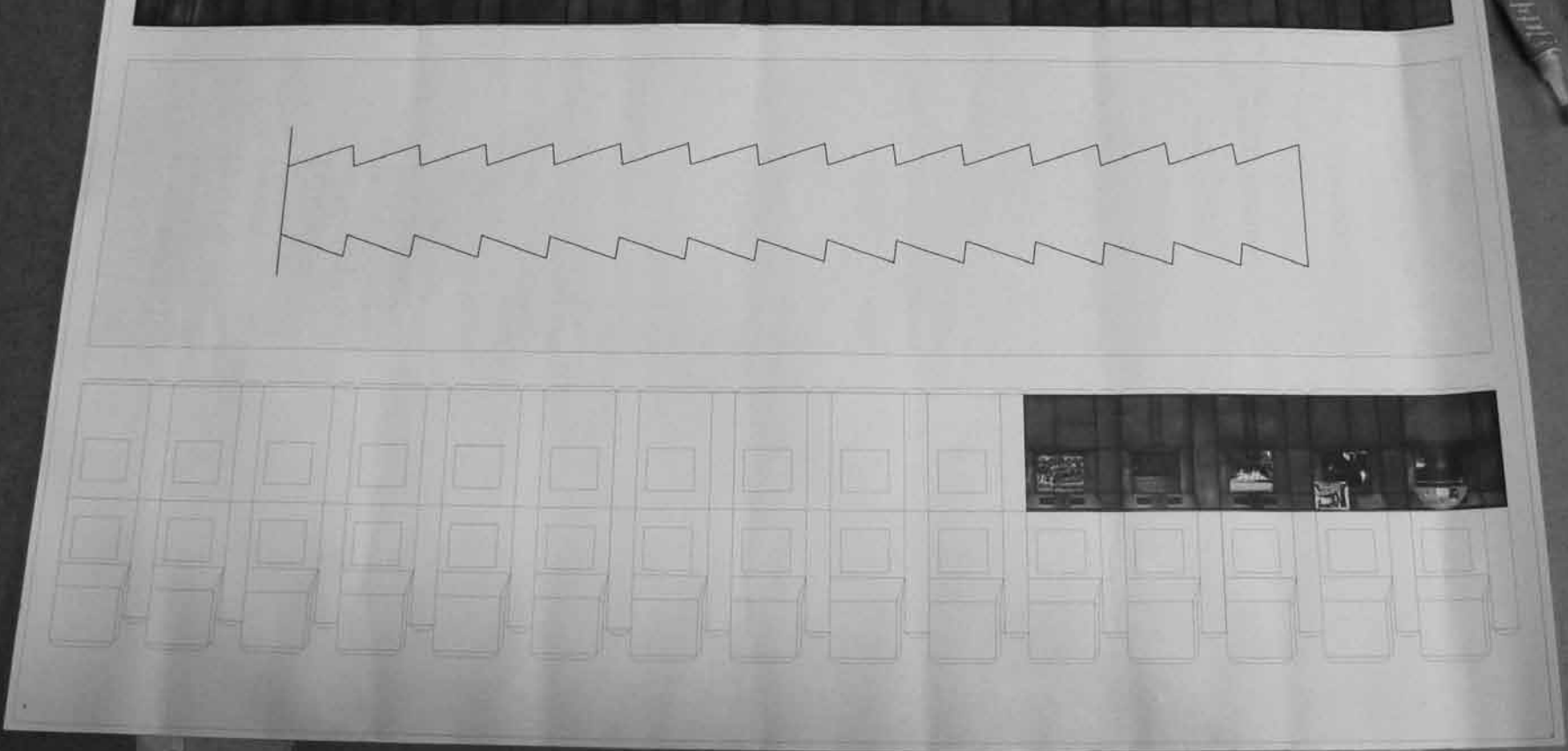
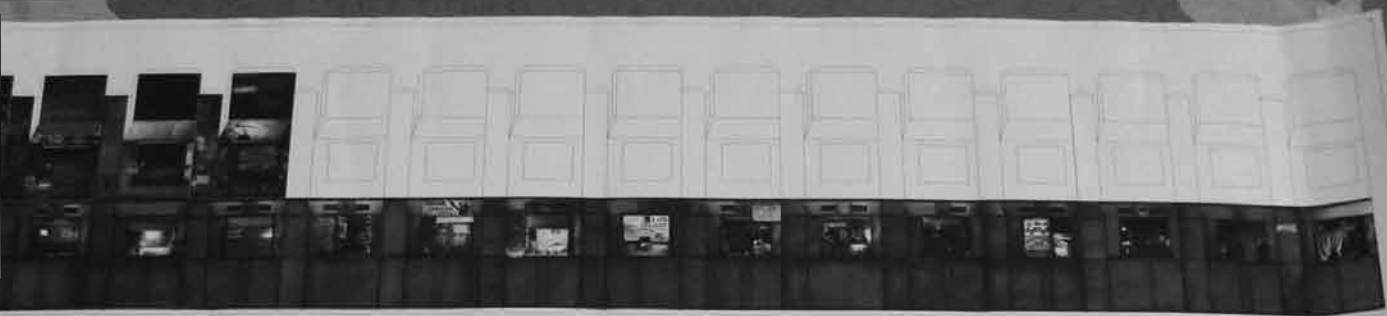





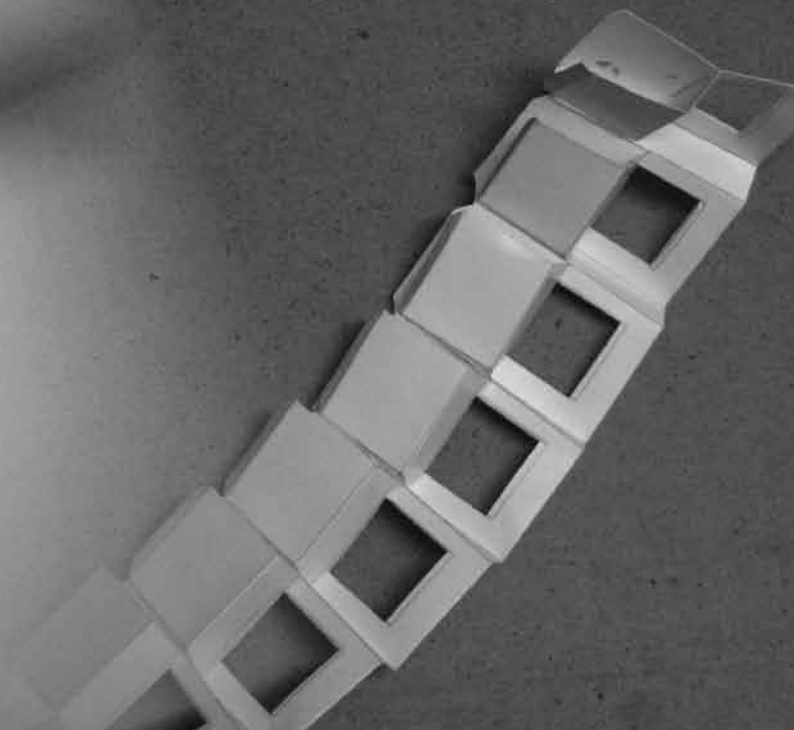
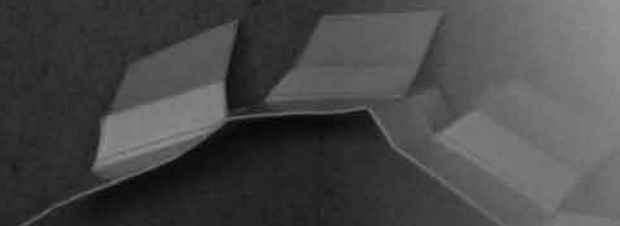









This publication is a part of the project Pirimze by Sophia Tabatadze
You can see the development of the project on: www.pirimze.blogspot.com
or follow Pirimze on Facebook.

This publication is made with the engagement and help of Ana Tabatadze.

Photos and images used in this book are by:
Sophia Tabatadze; Shota Demetrashvili; Kote Sulaberidze;
Eka Bibileishvili; Gocha Rekhviashvili.

Thanks to Data Chigholashvili, Giorgi Maisuradze and Mara Goldwyn for text corrections.

Thanks to Shota Iatashvili for providing Pirimze Magazines.

ეს პუბლიკაცია სოფო ტაბატაძის პროექტ "პირიმზე"-ს ნაწილია.
პროექტი შეგიძლიათ იხილოთ აქ: www.pirimze.blogspot.com
ან თვალი ადევნოთ მის განვითარებას **Facebook**-ზე **Pirimze**.

ეს პუბლიკაცია შეიქმნა ანა ტაბატაძის ჩართულობითა და დახმარებით.

ფოტოების და ნამუშევრების ავტორები:
სოფო ტაბატაძე; შოთა დემეტრაშვილი; კოტე სულაბერიძე;
ეკა ბიბილეიშვილი; გოჩა რეხვიაშვილი.

მადლობა დათა ჭილოლაშვილს, გიორგი მაისურაძეს და მარა გოლდვინს
ტექსტების კორექციისთვის.

მადლობა შოთა იათაშვილს ჟურნალ "პირიმზე"-ების მონოდებისთვის.

Sophia Tabatadze PIRIMZE

Edition limited to 250 numbered copies.

In addition to this book a limited edition multiple by the artist
is available from onestar press.

This book was produced in the context of Art Dubai's Marker, a
curated not-for-profit gallery programme that concentrates each
year on a particular theme or geography. (www.artdubai.ae/marker)

The 2014 edition of Marker is curated by Slavs and Tatars and takes
Central Asia and the Caucasus as its focus.

Printed and bound in France

© 2014 Sophia Tabatadze & onestar press

onestar press
49, rue Albert
75013 Paris France
info@onestarpress.com
www.onestarpress.com